南華日報

集國父遺墨
本報創刊於民國十九年二月
社長 鄺啟東
今日一大張零售軍票五錢
社址・香港中注吉通六十三號
郵政信箱第三六九號
電話：社長室二三九二五 營業部二五六一二 編輯部二三九二五
印刷廣告表例請向本報廣告科索閱

今日本報隨報附送每週圖畫增刊一張不另取費

本報休假啟事

本月十七日爲日本神嘗祭日本報休刊一天明日(十八)無報派送十九日照常出版尚希讀者諸君諒察

史城陷落迫近眉睫 要點全被德佔 德軍已攻佔卡車工場

(東京十六日同盟社電)此間讀賣報知頃載瑞典京城特電稱・據莫斯科來電・蘇聯情報局於十四日深夜發表稱・德軍在史城市內將各戰略要點幾已全部占領云・於此可見史城之陷落業已迫於眉睫・

(瑞典京城十五日同盟社電)德軍十五日上午猛攻史城市內之賽爾茲西斯克卡車工場・傳已佔領・

(里斯本十五日同盟社電)據此間所接東線消息・各地戰況・日來甚爲沉寂・史城戰事已歷二月・戰事之激烈・實爲罕有・但除十四日晚德軍戰車隊曾衝鋒數次・在公路西北部與蘇軍發生戰鬥外・殆無甚變化・日來史城前綫之平靜・爲德軍開始攻城以來之創舉云・

(瑞典京城十五日同盟社電)據路透社莫斯科電・莫斯科廣播稱・德軍於莫斯多克地區數處再度增強兵力・展開大攻勢・目前正與蘇軍激戰中・

(瑞典京城十五日同盟社電)據此間消息稱・德軍猛攻資阿布塞・節節進展・現已距該市僅數公里・漸便該市入於包圍陣內・

國民黨中央組織部長 陳春圃氏乘機抵粵 視察黨務并謀強化黨組織 省警務處長汪屺同行返省

(中央社廣州快訊)中國國民黨中央執行委員會委員兼組織部長陳春圃氏・自接任部長以後・對於黨之組織方面極力刷新・頃以廣東爲革命策源地・黨務極形重要・爲視察廣東黨務強化黨的組織起見・特於昨十六日乘機來粵・本省黨政軍各界聞訊・紛紛先抵機場迎候・下午二時卅分・飛機抵達機場・歡迎者有陳中委・陳省府主席・省市黨部各委員等・陳氏下機後・與歡迎者握手爲禮・態度雍容・與各歡迎者寒暄後・即乘車返公館休憩・各歡候者亦紛紛乘車而去・聞同行返省者・尚有本省警務處長汪屺云・陳氏返抵公館後・記者晉謁・承發表談話如下・

陳氏談話

本人此次來粵・係觀察粵省黨務・廣東爲革命策源地・在北伐以前・民衆革命情緒之高・與社會朝氣之蓬勃・冠於全國・而在反英運動史上・即鴉片戰爭及省港大罷工兩役・早已創造最光輝燦爛之一頁・十餘年來・徒以獨裁者之摧殘・致使革命氣象・較往昔爲遜・自六全大會以後・廣東省黨部在陳主任委員及各委員領導之下・黨務推進・不遺餘力・此爲中央所諗悉・本人月前奉命兼長中央組織部・對各省市及特別黨部工作同志・來部接談者・均告以目下欲期達到復興中華保衛東亞之目的・首須本黨同志能先明瞭本黨及每個黨員之地位・提高其工作興趣・然後方能談到工作之如何推進・換言之即從事黨務者・須先有深刻之認識・及堅固之信仰・并堅持此義・再告全粵同志・深期互勉・

英美可以休矣

……爲駁斥英美聲明廢止在華治外法權廣播詞……

郭秀峯

美國羅斯福總統代表威爾基・由開羅到莫斯科・再由莫斯科到重慶・在重慶幾位官僚政客歡迎聲中・第一件禮物・就是在國慶紀念日所開的一張空頭支票・英美同時聲明準備廢止在華治外法權・在英美看來・這是一條錦囊妙計・不化一文本錢・可以塞住重慶抗戰困難的渴望・又可希望收攬一下大勢已去的中國民心・不愧是羅斯福的智囊・其聰明確不是我們東方人所夢想得到的・但在我們看來・於莊嚴的國慶紀念日・英美對中國民衆作如此的欺騙・簡直是對中華民國的侮辱・我們戳穿西洋鏡・所謂廢止治外法權・原來不過是一套把戲・徒然暴露了英美的苦悶與重慶的悲哀・

治外法權是不平等條約中的一部份・因爲有了治外法權・不管是一個國家的領土延展到了中國・外國人民在中國可以爲所欲爲・不受中國法律的制裁・跟着軍事・經濟的侵略勢力・都隨之而來・都隨之而獲得保障・中國所以不能獨立自由・所以積弱到這個田地・都不能不說是拜受列強在華有了治外法權之賜・中國國民對列強在華治外法權的存在・是深惡痛恨的・但是我們看看在事變以前・在華行使治外法權最有力的是什麼國家・是英美・在天津・上海・漢口・廣州・所有通商口岸・所有英美領事館的所在・都是英美行使治外法權的地方・英美帝國主義的鐵蹄・可謂踏遍了全中國・中國所受的痛苦・已達於極點・中國國民爲廢除治外法權而奔走呼號・也不知多少次數了・爲什麼從來沒有見英美一句仗義的話・反而多方作梗・首先對中國撤廢治外法權要求當頭打擊的就是英美・爲什麼過去英美是這樣的吝嗇・現在是這樣的直爽・大家是看得很清楚的・英美在華行使治外法權・是在甚麼地方・是沿海沿江的通商市場・自大東亞戰爭以來・這些地方都在日軍控制之下・如天津・廣州等地的租界・都已移歸國民政府管理了・所有英美在華的僑民・變成俘虜或經送還歸國了・英美在華的治外法權・老早就由國民政府收回・而不復能行使了・在無法行使治外法權的現在・來廢止治外法權・這明明白白是撒謊・只有重慶幾個走狗會自彈自唱・空自高興・替他們的主子捧捧場・中國同胞・非但不會對英美帝國主義感謝・倒因此愈益認清英美帝國主義的狡猾・徒增我們的憤恨而已・

我們再看看自大東亞戰爭以來・英美侵略中國的勢力・不但已逐出了中國之外・就是侵略整個東亞的勢力・也同秋風掃落葉一樣・根本摧毀了・雖然戰爭還在繼續進行・但勝利之數・早已決定・英美也深知他們在東亞勢力的沒落・已成爲不可避免的命運・東亞新秩序的建設・也已成爲不可遏抑的趨勢・所以正好趁這個時候・樂得慷慨些做一個順水人情・廢止在華治外法權的聲明・不過是英美退出東亞的自白・表面上雖然說得何等動聽・但是他們內心的苦悶・是掩蓋不了的・

關於撤廢領事裁判權・在近衞聲明中・老早就說得很明白在中日基本條約上更有明白的規定・誰是眞心希望中國自由獨立・誰在賠個假人情・大家是看得很明白的・英美帝國主義也深知中國民衆對於中國和平建國・共謀東亞解放的信念・日益加強・東亞民族團結的基礎・日益鞏固・所以不惜用這種卑劣狡猾的手段・希圖挽回已經喪失的中國民心・但是我們可以告訴你們・中華民國的同胞對於東亞的前途・是看得十分清楚的・除了你們重慶幾個走狗之外・絕對不再夢想英美帝國主義來替中國謀前途・你們欺騙的手段・在今日醒覺的中國民衆之前・只見其黔驢技窮・益形暴露其醜態的了・英美帝國主義者・更看清在此次世界大戰中間・軸心國領導世界新秩序的建設・瀰漫進展・全世界的被壓迫民族・都集中在軸心國旗幟之下・最近印度獨立運動・更是要求打破舊秩序的具體表現・英美在世界上的地位・已日漸趨於孤立所以特來一套廢止在華治外法權的聲明・希圖撫慰一部份被壓迫民族的民心・但是我們且看所謂大西洋憲章・在大西洋是怎樣・不過是欺騙弱小國家的手段・大西洋有幾個弱小國家・受到這憲章的恩惠・在大西洋尙且如此・更那裏談得到太平洋・我們老早就看透了・第一次世界大戰時的所謂民族自決主張・如何不是紙上空談嗎・老老實實說・現在世界各民族・只有就地理歷史的關係・結成民族集團・與舊勢力來奮鬥・除此之外・再沒有解放之路了・要拿空頭支票來挽回世界民族對英美帝國主義者的憎恨・簡直是徒勞而已・

說到重慶・他本來希望威爾基對他有點實惠的・孰知威爾基反對他開了一張不關痛癢的空頭支票・武器的援助在那裏・緬甸路綫截斷了・浙贛路不通了・就算英美有援助的・我問你向那裏輸送呢・用飛機來輸送大砲嗎・那簡直是白日說夢話・反攻緬甸・開闢國際通路嗎・守衛尙且不能・更那裏談得到反攻呢・重慶的人們・我們自救的路綫已經決定了・我們努力的方向擺在眼前・我們還是同胞・我們希望你們趕快覺醒過來・爲復興中華保衛東亞而努力・英美的人們・世界的新秩序・趨勢已經決定了・世界歷史的潮流決不是人力所可挽回的・世界的人類是已經踏上了新時代的巨輪了・東亞民族・中華民族是醒覺過來了・不再受欺騙了・故弄玄虛是無用的・英美帝國主義者也可以休矣・

德保安警察隊總司令・希姆萊訪羅馬・與義首相交換意見・討論佔區治安問題・

(羅馬十四日同盟社電)義政府十二日下午發表稱・德國保安警察隊總司令希姆萊數日來訪問羅馬・以國賓資格勾留維拉馬達廝與義首相墨索里尼坦白交換意見云・據稱・希姆萊此次係以私人資格訪義・惟氏訪義目的・官方未予說明・消息靈通人士認爲希氏此來或係就德義兩軍佔領地之治安維持問題・檢討共同方策云・

日靖國神社臨時大祭 天皇皇后兩陛下親臨祭奠

(東京十六日同盟社電)十六日爲日本靖國神社秋季臨時大祭・第二日・天皇皇后兩陛下均親臨祭奠・是日天皇陛下御陸軍軍裝・佩勳章・由百武侍從長陪乘・松平宮相等供奉下之略式汽車鹵薄等於十時出宮・前往靖國神社祭奠完畢・於十時廿分啓幸還宮・皇后陛下於十時卅分出宮・赴靖國神社祭奠畢歸宮後・即由各宮殿下・各大臣・各遺族先後祭奠云・

渝軍密營生意 影響米價飛漲

(本報專譯)廣州十六日同盟社電・據內地來訊揭露・「第七戰區」之高級官員及在余漢謀統率下之「第十二軍」・現仍繼續秘密經營生意・對於各種物品・糧食・衣服及日用品・無不經營・以圖牟利・而另一方面・亦不顧重慶所發禁令・擅自運輸物品・以聽佣金・據稱・該等官員特彼等有勢位・故能予彼等商店以庇護・因而從中取利・又據稱・余漢謀查悉其部屬此種秘密經營・致使米價飛漲・遂下嚴令・如有與該等商店交易者・一被發覺・從嚴處罰・聞余氏之命令亦無甚效果云・

作戰三年間英艦艇損失

(瑞典京城十五日同盟社電)九月廿六日倫敦奮報週刊載此次大戰勃發以來三年間英國損失艦艇一覽表・其統計數字・計戰艦五艘・航空母艦五艘・巡洋艦廿四艘・機雷敷設艇一艘・驅逐艦八十七艘・潛水艇四十艘・

英議員質問 對於撤廢治外法權

(瑞典京城十五日同盟社電)據倫敦電・十四日英下院開會時・議員就撤廢在渝治外法權事有質問・外交次官白特拉答覆如下・英美兩國政府業于九日同時發表聲明・撤廢在渝治外法權・英政府會表明希望最近與渝方交涉・簽訂關于撤廢治外法權及特權之新協定・然此次決定并不包括交還香港・英國政府所交予渝方之提案・僅限於撤廢在渝方管轄下之治外法權云・工黨議員萊倫森問・撤廢治外法權已予渝方良好印象・但英國若放棄香港之領有權・則將更予以良好印象・未悉然否・白特拉答以此爲另一問題・與最近英美兩國政府聲明・毫無關係云・

社論 促進東亞青年運動

中日滿興亞團體聯絡會議之舉行，已顯見三國急切實行共同宣言之意。良以中日滿爲東亞軸心，三國宣言抑爲吾人致力興亞大業之基礎。吾人就政府協力下動員全體國民，發揮三國宣言精神，强化三國國民團結，此於興亞大業之前途，實含有無盡意義。而在完成共同使命，達到目的當中，三國青年所負之責任，尤特別重大。是故從中日滿三國之青年運動出發，形成廣泛之東亞青年運動，以東亞青年運動作基礎，確立東亞民族之澈底動員，實爲當前之急務。

東亞青年運動之出發，以中日滿三國青年運動作基礎。自大東亞戰爭發動以來，三國青年運動，基於現實情勢之需求，已蒸蒸日上。日本青少年運動，普及全國，爲推進戰爭，爲爭取勝利，精神與行動方面均達到高度之集中。如前線作戰軍隊之英勇姿態一樣，充分發揚青年之精神。至如我國，目前青年運動，可謂自民國創立以來之最澎湃時期。新國民運動發展之後，吾人依據最高領袖 汪主席之指示，本國新國民運動八大綱領，劃一全國青年之組織與訓練；自中央而至地方，學校社團，及每一青年國民，共同集中於和平反共建國之旗幟下，發揮精神力量，創造物質力量。强化心理建設與物質建設之進行，兩年以來，已造成良好之基礎，及收穫偉大之效果。更言滿洲國，青年運動之開展，可於滿洲建國十年之成就中見之。滿國青年及共指導者，基於協和努力之精神，已切實負起任務。所以，中日滿青年運動，目前實已達到單位之强化。今後進一步之工作，就是從各國單位之青年運動，推而至三國青年之團結，切合三國宣言精神，達到三國青年之提携合作，共同奮鬥。兩年之前，吾人發動之東亞聯盟運動，本質上亦兼顧三國之青年運動，所以，吾人所謂促進東亞青年運動，換言之即是實踐東亞聯盟運動。

歷史上任何運動之完成，在於確立一鐵定之目標，向着目標前進，開拓光明坦途，即使有若何艱鉅困難，亦不足爲礙。東亞青年運動，自始即具備共同之目標，就東亞言，是保衛東亞。百年以來，英美藉南京條約開端，侵略我國，進而侵略東亞。東亞民族在英美鐵蹄下，印度民族被控制，南洋羣島及我國，亦被壓迫，要知此並非某一個民族之興亡或生存問題，而是整個東亞民族之興亡與生存問題也。所以，凡是東亞民族，均負有保衛東亞之責任，東亞亡，則東亞民族亡，吾人要求本身之生存，首先就要確保東亞之生存，大東亞戰爭，即基此眞理而產生。而由於大東亞戰爭之及時展開，抑使此一歷史眞理，進而成爲鐵一般之事實，保衛東亞成爲中日滿軸心努力之重心，成爲東亞諸民族之必然任務，亦即是當前青年運動之共同目標。三國青年均爲三國之基幹，彼此正爲復興自己之國家而努力，吾人認定保衛東亞爲共同目標，亦即是貫澈各愛其國，共愛東亞之意義。凡是東亞民族，欲求本身之生存與富强，唯一之途徑是從保衛東亞中得到，各民族竭其心力物力之所有，貢獻於保衛東亞之上，質言之是貢獻於大東亞戰爭之上，爭取全面勝利，消滅英美侵略勢力，完成新秩序建設使命，吾人之國家民族，才能夠永遠確保富强，東亞民族之整體，才能夠永遠立於世界。

吾人旣有共同目標，進一步便要有共同之步驟，東亞聯盟運動之四大綱領，目前大家公認之同甘共苦精神，即是吾人之共同步驟之基要。中日滿三國本着各愛其國，共愛東亞之原則，實現各自努力與共同協力。每一青年國民在思想上與理念上知道互相愛護團結之要義，三國青年團體，力謀緊密聯絡；就任何工作交換意見，交換計劃。就國與國之間，吾人貫澈互相幫助，提携合作之精神，就整個東亞方面，吾人守着同甘共苦，幷肩奮鬥之原則。吾人之目標，即在此節節向前之努力中達到。須知青年爲民族之基幹，爲國家之重心，全體國民之動員，青年實負有領導之責任，中日滿乃至全體東亞民族青年諸君，應認識當前時代之情勢，起來完成吾人之使命，爲東亞歷史創造光榮。

印總督府下令 英婦孺離印度 謂因鑒於印度內外情勢急迫

(東京十六日同盟社電)據讀賣報知載盤谷特電稱・印度總督府十四日在德里廣播電台發表廣播稱・因鑒於目下印度內外情勢之急迫・故在印英人除軍人官吏外其他老幼婦孺等非戰鬥員盼從速離開印度・歸返本國云・按自日軍攻平緬甸以來・在印英人婦孺已作數次撤退・但此次由印度總督府當局發出命令・作大規模之撤退・尚屬初次云・

印聯絡官抵渝商洽

(廣州十五日同盟社電)據重慶電稱・印度總督府駐重慶聯絡官雷多・十三日下午與渝「駐英大使」顧維鈞・「政治顧問」拉鐵摩爾乘機抵渝・聞雷多將與渝方就印度軍事問題有所商討・

勞資糾紛日益增多

(里斯本十五日同盟社電)據孟買電印度情勢依然緊迫・尤其最近全境各重要工廠・不斷發生勞資糾紛・如孟加拉州印度最大之達達鐵廠等若干工廠・自八月中旬以來・即陷於停頓狀態・迄至最近・勞資糾紛・乃又大形增多・印內務長官馬克斯威爾於最近之中央立法會議中・亦曾指出此項事態之重大性・稱最近之勞資糾紛・似有相當組織・尤其多發生於戰略上之重要地帶云・同時各地反英鬥爭事件・仍不斷發生・十五日孟買州浦那地方・即有大羣印人襲擊多數之學校官署等・並放火焚燒・有相當損害・又該州南部之埠爾康地方・亦發生毆打郵差・強奪郵件之事・在孟買市內一警署附近有炸彈爆發死三人・當局對於數日來不斷發生之炸彈案已拘捕大批嫌疑犯・又比哈爾州政府・因有英軍飛機師三人被殺・特懸賞五千盧比搜捕犯人・又該州巴加爾浦爾地方數村落・並被處集團罰金云・

馬島仍有激戰

(維希十五日同盟社電)法軍當局十五日發表馬達加斯加島戰況稱・英法軍目前仍於馬島南部距首邑安塔那那利佛一百九十公里安波西特拉市附近・展開激戰中・

羅美爾元帥飛返北非 德潛艇活動好望角 英政府大衝動

(里斯本十五日同盟社電)據十五日到達此間消息稱・北非軸心軍司令官羅美爾元帥・歸國後頃任務終了・已返還北非戰綫・繼續指揮埃及軸心軍・

(羅馬十五日同盟社電)德義聯合空軍大編隊・十三日反覆猛炸馬爾太島・予以重創・空戰時英噴火式飛機三十二架被擊落・

(瑞典京城十五日同盟社電)據倫敦電稱・德軍司令部十四日確認德潛艇在好望角洋面活動一事・確予英國政府以莫大衝動・英海軍部當局爲防衛迴好望角之大動脈・正致慮各種方策・英海軍部當局十四日在特別戰報上稱・德潛艇在好望角之活動・已開新局面・而其潛艇在新作戰水域取某種補給手段・必屬無疑・其補給基地或在海上亦未可知・又德潛艇之新作戰除破壞通商外・并圖分散聯合國之兵力・但聯合國已從速增加護航艦艇之數目・以爲對策・並已謀萬全措置・以應付新局面云・

卍 卍 卍

傳英在本土集結大批船艇 企圖在法北登陸？ 傳對西非亦欲蠢動

(里斯本十五日同盟社電)據此間所接歐洲各地消息・傳英軍目下正在本土沿岸集結大批舟艇・衆料或爲因蘇聯之催促・將在諸曼第地方企圖上陸作戰云・又據巴黎來電・英美兩國之大運輸船團・已出現於西非達喀爾海外・同時傳英軍有力部隊正集結於該方面法屬國境附近・此次斯末資將軍之訪問倫敦・亦足使法北及達喀爾方面戰局展開之形勢・日益濃厚云・

日報觀察英美 反蘇傾向仍甚

(本報專譯)東京十六日同盟社電・日本報知新報稱・美國駐蘇大使史丹利之返國無疑係因史太林於十月四日發表聲明要求英美在歐洲大陸立即展開第二戰綫之故・但顯然對於美大使此行「蘇聯不能有何大收穫」・該報又謂英美對蘇援助不力之主要原因爲船隻缺乏及航程過長・及聯合國於大東亞戰爭所受嚴重影響之故・又謂「吾人當然不能否認英美國內有一部人士之意見主張對蘇作有力之援助・但此項人士之勢力微弱・根深蒂固之反蘇傾向實足以阻止此項意見之流行」・威爾基在莫斯科所發同情迅速闢立第二戰線之言論引起英美國內之廣泛抨擊亦足以證明英美國內之反蘇傾向如何强烈云・

阿油船救起美沉船船員

(本報專譯)阿根廷京十五日同盟社電・阿根廷運油船「山打告魯斯」號之船長・昨日向海關當局發無綫電・謂渠在南美洲北海岸外救起被魚雷擊沉之美船之生還者十六人・

威爾基發表聲明 并與羅斯福晤談

(阿根廷京城十五日同盟社電)羅斯福總統特使威爾基・十四日返抵華盛頓後・即發表聲明・大意謂・余此次旅行之目的・第一乃對聯合國及中立國表明美國對于進行此次戰爭輿論之一致・第二爲代表大總統進行某種工作・第三爲盡其能力取得在此次戰爭中如何獲得勝利之方策・此行所得・頗堪滿意云・又威氏于會見記者團時談稱・關于第二戰綫于明春實現・能否使史太林委員長滿意・余不能斷言・至于余就第二戰綫問題所發之聲明・則係根據余所訪問過之軍事專家之意見云云・

(本報專譯)里斯本十五日同盟社電・據華盛頓電・威爾基今日與羅斯福會談歷一小時半之久・

美機濫炸越北 損失二架重創五架

(越南某地十五日同盟社電)上月廿五日美空軍以戰鬥轟炸機聯合編隊自渝方西南起飛・在越南北部各村落作盲目轟炸・據此間所接確實消息・是役美機未返者二架・另兩架因中彈頗多・即使能歸還基地・亦再難使用・其他受重傷者三架云・

戒澳人勿樂觀 前澳駐日公使雷桑

(瑞典京城十五日同盟社電)前澳洲駐日公使雷桑十五日出席墨爾本之英語講演會午宴・發表演說・戒澳人勿過分樂觀・渠稱澳洲切不可因現在戰綫・保持小康狀態・而對戰局認爲樂觀・以爲日本有賴於德國之思想・實屬錯誤・蓋日本始終實行獨自所取政策邁進云云・

美國勞工聯會格連再任會長

(本報專譯)里斯本十五日同盟社電・華盛頓消息・美國勞工聯會前任主席格連・刻又再被選爲該會會長・格氏連任該會主席・以此爲第十九屆・此次獲一致投票表決・遂再獲選云・

美府徵用民間膠輪

(本報專譯)里斯本十七日同盟社電・華盛頓來訊透露・習於奢侈有汽車階級之美國人・刻既受電油限制・現對於汽車膠輪・亦不得不受掣肘・蓋美國政府今日已開始購用任何一個美車主所有超過五個之膠輪・據悉・美國鐵路快車代理公司已被指定爲蒐集此等膠輪之機關・並有權發收條云・至於該等被徵購之膠輪・係將用於重要車輛・使其能保持行駛云・

美海岸防衛軍死傷數目公報

(本報專譯)里斯本十五日同盟社電・據華盛頓電・美當局宣佈消息謂自九月廿二至九月卅日間美海岸防衛軍傷亡共計九九一名・包括死一六一名・傷二三八名・失踪五九二名・合計由一九四一年十二月七日至一九四二年九月卅日爲止美海岸防衛軍傷亡共計一萬五千四百廿三名・其中有四千二百六十名查已死亡云・

美暫緩供應聯合國軍火 因急於本國擴軍

(里斯本十五日同盟社電)據倫敦泰晤士報華盛頓特派員報道稱「美國現因急於强化擴充本國軍隊・故暫緩供給聯合國軍火」云・又紐約泰晤士報・八日載稱「此時美國除在大西洋作戰外・且須擴充陸軍・吾人一方應考慮現狀・即不能不對美國援助蘇英將來情形如何・深表懷疑」・

(本報專譯)里斯本十五日同盟社電・華盛頓消息・美衆院軍事委員會已一致通過減低徵兵年齡・由二十歲減爲十八歲之法案・該委會主席安杜梅稱・渠將於明日向制法委員會取通過手續・以便於星期六日送院審查・[illegible]上該法案必獲通過・據悉・該法案規定・在本學年應被召入伍之高級學生・或可延期至本學年年底・但不能遲過明年六月・安杜梅所提關於凡屬丁齡軍人須保證最少有一年訓練・然後調往作戰之建議・已被删去云・

興亞團體聯絡會議 獲得預期效果

三國出席代表極力避免空論 樹立實踐之具體方策

（東京十五日同盟社電）中日滿三國興亞團體聯絡會議・今日已告圓滿閉幕・參加之中國方面・華中南東亞聯盟中國總會・華北新民會・蒙疆興亞協力會・滿洲國協和會・日本興亞同盟等興亞團體・各本共立場・發揮偉論・交換意見・以興亞理念・爲共同目標・結果極爲圓滿・三日間之懇談・始終熱烈異常・且三國代表莫不避免空論・以樹立實踐之具體方策爲目標・懇談之第一目標・爲中日滿共同宣言具體化之運動方策・原案內容共分五項・計一・今後在適當之時期・舉行此種大會・其時期方法等・下次閉會前再行決定・二・時常交換講師・以期對於興亞理念・彙集共同意旨，三・刊行雜誌・交換圖書・交換情報・協力各種運動・四・對於文化宣傳・相互取得緊密聯絡・五・各團體人員分別視察參觀・以期增進相互間之親善・懇談之第二目標爲關於興亞運動徹底化之組織問題・決定於現有之組織・加緊聯絡・相互派定聯絡員及相互間消息之聯絡・此問題・表面似甚膚淺・然鑑於前此之此種場合・往往流於渺茫・故此次對此特別注重實踐問題・再關於此次大會決議之一・大東亞戰爭下・吾等興亞團體・今後更應加緊聯繫關係・向完成興亞大業邁進・二・吾等興亞團體・決於十二月八日在各該國內展開民族興亞大運動・由此兩項決議・可知東亞十億民衆・將入「劃時期之活躍階段・而於此萬難時期・三日之間・得能克服一切困難・獲得所期之效果者・實由於三國政府・對此興亞國民運動・期望殷切・及民衆之熱意所促成・中日滿三國及大東亞之中心復興東亞之樞紐・故統一三國國民思想意識・實屬必要云・

會議第三日 各代表報告工作情況

（東京十五日同盟社電）興亞團體聯絡會議・本日爲第三日・中日滿三國團體代表・相繼報告工作推進情況・茲分誌如下・

中國總會代表 林柏生氏報告

東亞聯盟中國總會成立於民國卅年二月一日・係以中國國民黨爲中心之一種國民運動・故中國總會會長一職・即由國民黨中執會汪主席兼任・然東亞聯盟運動・不僅爲國民黨之運動・各黨各派亦皆參加・會長之下設理事會・各省市及縣設地方分會・已成立者有南京上海武漢廣州徐州蘇州等各分會・目前主要者在思想宣傳・南京廣州武漢各分會・且已實施青年之組織訓練・中國總會之可資引爲自慰者・即廣州分會在大東亞戰爭爆發以前・即已派遣代表分往越南泰國及南洋各地・展開興亞理念之普及運動・本會之根本性格與國民政府及國民黨・已完全確立表裏一體之關係・且在組織上亦已明確實行・國民黨在國父孫中山先生之大亞洲主義之下・爲興亞而奮鬥・已有久遠之歷史・茲國民政府國民黨及本會・以三位一體之關係・更可努力實踐興亞運動・

中國華北新民會 黃復生張子鈞

新民會爲團結國民之組織・現正展開新國民運動・此項運動・即以勦共清鄉養成民衆之自衛力及強化國民組織爲目標使命・除如上述外・更在統一指導各地青少年團・期在同一目標下・謀國家之復興及分担保衛東亞之大任・

中國蒙古興亞協力會 吉爾吉朗氏

蒙古興亞協力會成立於去年一月十七日・由主要官吏任常務委員・各地分會會員亦以官吏爲主・故爲與政府表裏一體之組織・各市縣旗內有青年訓練所・村有青少年團・以進行精神訓練・

大日本興亞同盟 尾崎敬義氏

關於大日本興亞同盟（一）（甲）昭和十六年七月聯合六十三團體組成大日本興亞同盟・（乙）前此之興亞團體中關於思想運動者・于昭和十七年二月解散・而成爲大日本興亞同盟之構成份子・以日本之唯一興亞思想運動團體・確立與政府表裏一致之關係・（丙）興亞團體中以調查研究爲主之廿三團體及側重經營事業之廿五團體均加入大日本興亞同盟・於共同之方針下活動・（丁）關於文化教育經濟宗教等團體將來亦將使之加入本同盟・（二）現擴大興亞同盟・自七月後・著手及計劃中之事項如次・（甲）決定成立大阪長崎門司等地分部・并預定於本年度內在神戶及其他數處亦成立分部・（乙）決定在上海成立聯絡所・并預定於本年度內在中國方面成立三處・南洋方面成立一處・關於聯絡所・實有多設之必要・以期與共榮圈各國之興亞運動相互提携・而達到所期之目的・（丙）現并計劃於此次聯絡會議閉幕後・擇期舉行大東亞各國家各民族大會・（丁）現正與各方面聯絡・定於十二月八日之紀念日舉行興亞祭・（戊）爲照料留學於南方之學生・現正計劃成立特定機關・（下略）

滿洲國張煥相

協和會爲適應需要已多次革新機構會務中心・爲中央本部各省有省本部十九處・新京則設首都本部・更於市縣旗設有市縣旗本部一九五處・同時爲謀協和政治經濟之確定・又有聯合會議之設・計分・（一）市縣旗聯・（二）省聯・（三）全國三階段・各級聯合議會每年只開一次協和會運動・二大目標・即確立國民隣保組織及擴充強化青少年團并推最大國策中之社會服務制度・

回教徒的國際地位

細流譯

回教徒一手拿可蘭經・一手拿劍的這種宗派精神・一脈相傳・至今不替・現在世界各地都有這個教徒的據點・其分布以阿剌伯爲中心・西及非洲的一部分・東從伊朗伊拉克阿富汗・俾路支・印度・經馬來・蘇門答臘・爪哇・婆羅洲・西里伯斯・更奄有菲律濱的岷答那巴拉汪島・北經土耳其高加索・烏拉爾中央亞細亞新疆青海甘肅寧夏山西四川以達滿洲・可說廣極了・

這回教圈和大東亞與新歐洲的建設・其關係密切・是顯然的・尤其是以伊朗伊拉克做舞台的軸心反軸心戰事・由于土耳其的向背・而局勢大不相同・故回教徒在國際上所佔的地位可說是舉足輕重・

自從謨罕默德死了以後・那奉回教的阿剌伯人・不出數年・就征服叙利亞・埃及・波斯・進而攻略印度・次轉戈西向・席捲非洲北沿岸・到七二〇年・且佔領西班牙全土・而回教也東面從印度起西面到西班牙傳播殆遍・出現其十世紀初頭的全盛時代・

更由于民族移動與通商貿易的關係・而廣及中國西伯利亞歐洲到十三世紀・南洋且給支配了・

現在回教徒的總數・約爲三億二千四萬・其成立獨立國家的・約七千三百五十萬・占總數百分的二三・計土耳其二千萬・伊朗千五百萬・阿富汗千萬・伊拉克三百萬・埃及千五百萬・沙特阿剌伯四百五十萬・也門六百萬・

在半獨立狀態的・約百五十萬・占總數百分之五・計哈達拉毛四十萬・約但五十萬・阿曼六十萬・共爲殖民地在他國統治下的・約二億九百萬・佔總數百分的六五・計印度七千七百萬・馬來二百五十萬・亞丁四十萬・巴勒士登九萬・蘇丹四百五十萬・索馬利蘭四十萬・坦加尼略百五十萬・尼日利亞七百七十萬・共他十萬・此外在各國爲小數民族的・約三千六百萬・至其宗派・可也不少・大體分做七十七派・

各團體代表發表意見

（東京十五日同盟社電）中日滿興亞團體聯絡會議於十五日討論「興亞運動徹底的組織之研究」時・各團體代表發表意見・大意如下・

（大日本興亞同盟入江理事）欲期興亞運動之澈底・中日滿三國必須眞正團結・確保共同理念・同心協力・以展開興亞運動・如此始能期永久和平之確立・故各團體共同的理想組織・實爲必要・俾能緊密協力・以求有實際成績・對於原案表示贊成・

（滿洲國協和會代表張煥相）贊成原案・爲期興亞運動之具體起見・共推進及組織自體講求更積極的方策・

（東亞聯盟中國總會代表林柏生）吾國國民因有一部份甘受英美利用阻得全面和平・至對于大東亞戰事未能出全力協力・深爲遺憾・但吾人已有大決心消滅渝方抗戰・中國四億五千萬國民決心協力大東亞戰爭・而成爲興亞之一翼・與全東亞各民族團結一致・以對付共同之敵人・故對于原案完全贊成・

（中國新民會代表張子鈞）中國四億五千萬民衆之克服困難・確切把握興亞理念・以努力興亞運動・則相信大東亞戰爭必可勝利・誠如林柏生先生所說東亞民族必須聯合一致・集中全力・以擊潰英美・確立東亞共榮圈・

（中國蒙古興亞協力會代表陳玉銘）興亞運動不催爲一個區域之事・必須互相協力・故興亞團體之強化組織・實爲必要・對于原案完全贊成・

英又要求龐大軍費

（本報專譯）里斯本十五日同盟社電・據倫敦訊・英國政府向下議院提出要求撥一・〇〇〇・〇〇〇・〇〇〇英鎊爲軍費之用・查英府自去年四月以來・提出同額之軍費要求者・此已爲第四次云・

江南三角洲旅行（十）

特派員薛子

還是上西冷橋畔・岳王墳屹然猶在・瞻仰他的遺像・誦讀他的遺墨・「飲酒讀書四十年・烏紗頭上是青天・男兒欲上凌烟閣・第一功名不愛錢・」千年後正氣凜然・能不使人起敬・再向孤山走去・尋到蘇曼殊墓前・憑弔這「行雲流水一孤僧」・不禁低徊身世・並慨歎茫茫人海之寂寞・

從孤山歸來・船家急急告我・「限十點鐘前回去・不能再游湖了」・這已大殺風景・船一靠湖濱・有許多人向我伸出了手・多謝你們・何必如此殷勤・這些黃包車夫的手・神女的手・乞丐的手……・

西湖的風景・處處可愛・西湖的人事・事事堪哀・

酒鄉滄桑話紹興

在杭州湖濱旅社門前・每晨喇叭嗚嗚叫・公共汽車紛然雲集・一班是開往紹興・沿着蕭紹公路走去・擠在人堆裏・像一罐沙丁魚・汽車在崎嶇的「山陰道上」・氣急敗壞地開步走・一路大跳其虎跳・大跌其筋斗・雖然窗外風景如畫・也有「應接不暇」之感・現在我已深入越國的古都・勾踐臥薪嘗膽的母地・西施浣紗的舊居・紹興呀紹興・山明水秀・人傑地靈・你該有英雄美人無限的風流遺蹟・

船在鑑湖上搖去・水面明澄・如同鏡子一樣・濃蔭危崖・倒影隱約・不必到王羲之的蘭亭・也不必去陸放翁的快閣・這鑑湖一水・已夠你終老是鄉・樂而忘返・鑑湖・你也許因此還會想起鑑湖女俠秋瑾・「秋風秋雨愁煞人」・而一提起紹興・你也不會忘了紹興文豪魯迅・「怒向刀叢覓小詩」・現在這城裏就有魯迅路及秋瑾鎭・爲鄉前賢永留着紀念・

歷史是歷史・揭開現實・紹興的現狀究竟如何・在事變以後・而尙在渝方掌握之前・它是所謂「自由中國」的一角・但實際上・當時實在並不自由・在前年秋天吧・上海的米價還沒有衝破百元大關・而紹興已賣三百元一担了・同時・強征壯丁・石壕吏聲勢洶洶・一根草繩繫住了大紮蟹似的・送到前線去・紹興人賦性崛悍・他們不甘盲從犧牲・紛紛逃亡到和平區去・紹興人有七十萬・蘇州一地也有十幾萬・他們不是賣錫箔・便是做小販・含辛茹苦・爲的渴望着和平的實現・結果和平實現了・紹興人返鄉的日多一日・他們在一片焦土上重又經營起來・米價的漲風也戢止了・一切政治經濟漸入正軌・

無論誰・即使是一個不識字的人・如果說到「老酒」一定會指出紹興來・是呀・就是紹興的酒在中國・夠得上首屈一指・老酒・師爺・錫箔・就是紹興土產三樣寶貨・老酒的成名・由於鑑湖的水質特別好・據釀酒人家說・鑑湖的水・試用杯子滿滿的上一杯・再向杯子裏・投下幾個銅元・水不至於盈溢・其味又清冽異常・所以釀起酒來・格外芬香醇厚・詩人吟味・紹酒暢銷南北・通年產額近千萬元・陳酒有陳至五十年一百年以上者・到現在・米糧缺少・釀酒不易・紹興本地出品銳減・酒坊都改在無錫蘇州開張了・

酒鄉紹興・徒成歷史上的名詞而已・假使老饕家想到紹興去喝酒・已嘗不到便宜貨一罈酒・比上海反而貴一倍・而見你坐在酒家裏・一般墮民與老・元朝蒙古人的後裔・哀唱着的篤班紹興戲・悽涼得使你不忍聽・不忍聞・

目前・擬西江塘・傾圮五六十丈・蕭紹兩縣百七十萬生命・正在危急之中・當局正在趕事拯救・挽狂瀾於未倒・

立馬吳山第一峰

「立馬吳山第一峯」・這吳山就在杭州西湖東南・吳人伍子胥以忠諫死・爲立祠江上・故舊名胥山・記者悄然登臨・遙高環眺・烟火萬家・在指顧間・左江右湖・悉在眼底・中國似乎沒有一省如同浙江那樣・在其境內集有如許風景勝地・那錢塘江澎湃的怒潮・那雁蕩山的大龍湫・那奉化雪竇的千丈岩・那天目山的原始林與大樹王・到處都是大塊文章・氣魄雄偉・足以一快襟懷・

目前浙江烽烟未息・大局已定・浙東寧紹秩序恢復・設行署施政・嘉湖一帶正在動員清鄉・改善現狀・至於金華蘭谿・現已漸成和平區域・消滅飄風野鹿似的游擊隊・本來不難・難是難在環境複雜特殊・我們的一邊・重慶的一邊・中央的一邊・還三分之局・終有一天澈底解決・淸鄉正好是一大試金石・

★ ★ ★

渝「國防最高委會」 十四日繼續在重慶開會

（南京十五日同盟社電）據重慶消息・渝「國防最高委員會」臨時擴大會議・於十四日上午歡迎蔣介石視察西南歸來後・于下午即繼續開會・出席者・除何應欽白崇禧・商震・賀耀祖外・有各戰區正副司令官衛立煌・蔣鼎文・陳誠・李品仙・余漢謀・閻錫山等・至雲南龍雲雖經屢次催促・亦未出席・其他各戰區僅派參謀長等代表出席・會議進行極爲秘密・但可以預料者・將首先討論下列各問題・一・具體強化渝英美之軍事合作・二・增強各戰區兵力・並強化重要軍事據點之防禦設施・三・各戰區軍事聯絡之緊密・四・嚴格實施總動員法・擴大人力物力之徵用等・又陳誠・張發奎・孔祥熙等急進派對於進攻緬甸主張急速實行・但同時何應欽・賀耀祖・商震等則主張鄭重考慮一般情形・故預料其對緬甸問題將無何結果云・

美國輿論讚揚甘地

（里斯本十五日同盟社電）自印度事務大臣阿姆利承認八日英下院會議席上・對于解決印度問題・并未商得具體方策後・美國報紙及廣播電台・均大事稱讚甘地・尼赫魯爲殉教者・同時・對于英政府所施之壓力・大表反對・美政界言論界之有力份子辛克萊蘭頓等・最近亦向國民呼籲稱・「美國調解印度問題之時機業已來臨・」以引起民衆之注意・美國「眺望週刊」刊載一文告英國國民・略謂英國欲得美國全面援助・應立即放棄維持「大英帝國」之政策云・

德國保護母子的新法律

細流譯

德國送到各戰綫的軍隊・數不在小・遂致其國內的勞働力極端需要・不論何人都不許閒着・因之婦女在勞働方面的活動・很是顯著・各方面都少不了她們・當局爲了增加人口起見・對于這從事勞働的婦女・着種種的保護設施・最近且制定一種母子保護法・好叫做母親的安心於戰時的任務・這新法律內容・概略如次・

這法律適用的範圍・不獨那從事工業的婦女・那在手工業・商業農業等方面活動的・都一體適用・據所規定・那在姙娠中和授乳中的婦女・禁止做有[illegible]兒童和其母體健康的工作・在分娩前後的六星期內爲休養期間・不使勞働・對于授乳中的母親・則延長其爲免勞働期間爲八星期・其流產的・且延長至十二星期・在授乳期內・支付特別的津貼・以資獎勵・當姙娠和授乳期中・禁止在夜間和慶典日獨自勞動・同時保證其生活上所必要的收入・

因爲女工姙娠・而隨意解雇・還是就法律所不准許的・違背了・便要受罰的處罰・在這新法律所規定保護期間內・仍可得到和平時同樣的工資・卸變更工作・而工資也絕對不得減少・雇主對於那些沒有加入法定疾病保護的婦女・也得繼續支付所規定的費用・在二十六星期的授乳期內・保津貼費・也規定一樣支給・

對於像托兒所那樣的保護幼兒設施・新法也有規定・這可見納粹當局對於保護做母親和兒童用心的周密了・

★ ★ ★

太湖二期清鄉 推進社會服務

（嘉興十五日中央社電）太湖東南二期清鄉黨務辦事處黨務組・爲發展今後各特區社會服務事業・特將黨訓班一部畢業學員・分派各該社會服務處工作・并逐月在事業費項下將撥補經費・以加強事業之發展・現已由該組釐訂調整各特區黨部社會服務處辦法・已呈准傳兼主任飭令各特區黨部遵照辦理・

袁化鎭政治工作

（嘉興十五日中央社電）太湖東南二期清鄉政工第三分團・自駐峽石以來・經分團長章學[illegible]等之努力・各項工作・極[illegible]緊張・茲悉該分團工作所轄之袁化鎭・現經掃蕩以後・游匪盡告肅清・現爲樹立該地復興建設・爰派第一支團進駐袁化鎭・積極展開政治工作・

各特區衛生宣傳

（嘉興十五日中央社電）太湖東南二期清鄉・爲加強衛生宣傳起見・特定自十六至廿二日・各特區同時舉行衛生宣傳週・茲悉兩寓特區方面工作日程・業經擬訂・計第一日舉行衛生宣傳週民衆大會・十七日由嘉興新報發行衛生宣傳特刊・十八十九兩日實施各街巷流動宣傳・二十日施行全市大掃除・廿一日舉行消毒・並舉行衛生檢查・由特區公署發動・有關各方面同時一致舉行・

軍委長衛士團 成立政訓室

（南京十五日中央社電）軍委會委員長衛士團・自成立以來・對於政訓工作・素極重視・刻爲加緊政訓工作計・特呈請上峯准予設立團政訓室・業經籌備就緒・於昨日十五日上午正式由政訓室主任王偉率同全體政工人員・請見團長致訓・繼由主任致答詞・禮節隆重・情緒熱烈・十一時許方禮成散會・

大東亞文學者大會 定期十一月三日在東京舉行

（東京十六日同盟社電）日本文學報國會・爲使中滿作家協助大東亞戰爭・共謀大東亞文藝之復興・決定十一月三日在此間舉行首次「大東亞文學者大會」・已邀請中滿作家出席・泰國・緬甸・菲島及爪哇等南方共榮圈各地・因準備未週・未能參加・屆時中日滿第一流作家・均將齊集一堂・陳述意見・大會之議題・聞已決定爲「完成大東亞戰爭目的・共榮圈內作家之協助作戰方法・及建設大東亞文藝」・中滿兩國出席代表名單如下・中國「周作人・錢稻孫・沈啓无・俞平伯・張我軍・周化人・許錫慶・張資平・丁西林・潘序生・關露草・野心平等十二人」・滿洲國「柏哥夫・爵青・古丁・田山・田淸三郞・門瑛・小林等七人」・蒙疆方面・決定出席代表三人・尙在銓衡中・

國民政府命令

任命郭爾珍爲軍事委員會參贊武官公署中將參贊武官・此令・

水利會秘書湯城・總務處長華翊・工務處處長湯震龍・呈請辭職・湯城・華翊・湯震龍准免本職・此令・

任命許公定爲水利會秘書・此令・

東亞ホテル別館

本別館地方幽雅空氣清新位於九龍碼頭附近水陸交通均極便利陳設傢俬用具一律名貴舉凡冷熱水喉浴室電燈電話一應俱全每層均有廳房四間至五間每月收費由四百圓起至五百五十圓如蒙光顧請到東亞ホテル事務所接洽電話（五八〇八一）

香港占領地總督部華民代表會 香港華民各界協議會 通告

本月十六日爲大日本靖國神社臨時大祭所有香九店戶均應揭揚日本國旗以致禮敬是日上午十時十五分政府鳴放警號凡一般交通工具及行人應即停止行動其他民衆均須就所在地起立嚴肅遙拜仰一體遵照至本月十七日爲大日本神嘗祭期是日各店戶均應揭揚日本國旗示敬爲要特此通告

昭和十七年十月十五日
中華民國卅一年十月十五日

馬票特別消息

今日爲大日本神嘗祭日本會秋季大彩票照常發售時值例假多暇務請各位仕女踴躍賁臨參加鉅獎想鴻運當頭捨君莫屬也

昭和十七年十月十七日

香港競馬會啓

事務所：東昭和通交易行二樓

陸羽茶室晚飯時菜

和菜便飯 物美價廉

海鮮小食 別饒風味

晨早至晚上十一時全不停市著名美點常備應客

地址：中環永吉街　電話：叁二〇三壹　叁三八四一　弍一八〇五

香港麥酒酒精工場出品

香港啤酒（ビール）

定價：大號每瓶軍票二元三十錢

各大公司及各大酒家均有代售

昭記行

中明治通五十號陸佑行四階　電話：三一二一三・三二三五九

新巧華

工作好，價錢廉，起貨快。

地址
一在中環大馬路何東行第一間
一在永樂西街即南北行公所左鄰
一在攞花街七號電話二二八九一號
一在油蔴地彌敦道四百九十七號
一在跑馬地黃泥涌道一四九電話三二六七二號

永泰公司

正十字冰

鐵盒油膏 功效出衆

香港永樂東街三十一號

護身至寶 保濟丸 有備無患

唯他聘

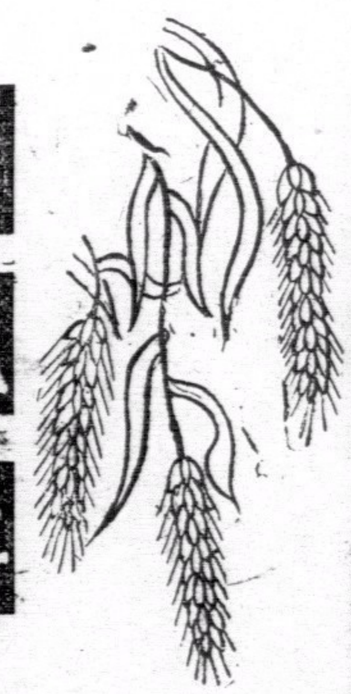

乙種維他命之標準內服液！

是營養不良之唯一補助劑！

脚氣不除，步行艱難！

脚氣浮腫，猶如瘋癱！

脚氣衝心，性命交關！

本品是治療脚氣病之特効藥。

香港新亞藥廠最新出品　藥房均售

十一月份白米配給 決分伙發給米票

各區所發出表格調查戶伙數

（本報專訊）香港各區役所發出之米票，向根據樓宇數目分發，不論該樓宇伙數多少，每樓祇發米票一張，故領米時必須集合各伙米金前往配米，每一伙現款未備，全樓配米因此遲延，且分米亦易起爭執，自戶口原簿編竣後，各區區役所即有計劃分伙配米之舉，據悉現各區區役所，如春日區，東區，等均發出格式紙，調查每樓伙數，準備實施分伙發給米票，藏前區已決定於本月十九日起分發第九期米票，按照伙數發給云。（洪）

（中央社）本港民食白米配給，現已日臻完善，惟是同樓數伙住戶同一米票，在每期購米時，恒致發生不便，近自當局舉行實查戶口，調整戶籍原簿後，人口制度已經確立，每樓居住伙數人口均已劃分清楚，今後白米配給數量益加準確，而配給手續，亦可從新改進，劃分各伙米票，俾各戶世帶主自行領購，較諸現在之同一米票當更利便，據向有關方面探詢，劃分各伙米票，對於各區役所之寫發米票工作及增加米票張數，約為三倍有奇，各區役所在換發十月份米票後，即計劃分伙寫票，至現在已大部份竣事，各戶之人口及白米配給數量，均已戶籍原簿為根據，決於十一月份實行分伙發票，在本月底或下月初，各區所即分別換發，由區所派員指導，仍交由各白米小賣店轉發，各戶世帶主或商號負責人，屆時應携備圖章前往原日購米之米店換領米票，至于劃分米票之後，各米店配給工作，其戶數雖屬增加，而以時間計算，亦可分配完妥，現在各區役所中，更有為求縝密起見，發出規定表格，由米店分發與原日各戶負責人，將同樓伙數人口分別重行填寫，以便與戶籍原簿對照，俾免錯漏，區所幷派出職員分在各米店向各戶負責人解釋填寫辦法，在下期購米時，務必填妥蓋章，交回米店以便彙集，茲將東區區役所發出表格列下：

東區區役所發出調查伙數表格

東區　街　號　階　注（商、住宅）

如係負責人應填負責人三字於此欄	氏名	性別	如係負責人應填負責人三字於此欄	氏名	性別

米證號數　米證號數

共　伙　男　名　女　名　合計共　名

填表須知

（一）戶內如分伙集居者須按次序逐伙填入切勿混亂並於每伙負責人之頂（空格內）爲負責人三字以資識別

（二）如米證與戶內人口實數不符應即携同本表及米證到區更正方可填寫

（三）（氏名）一欄不論男女均須將其氏姓名清楚填入不能以某某氏之（某氏）字代替

（四）本表須由戶主或包租人依照米證人數分伙據實填報並蓋章負責

昭和十七年十月　日　戶主或包租人　章

第九期配售砂糖 歷十天方告售罄

大角區一糖站之配糖統計

（中央社）半島各區殘室食堂多已獲有營業糖之配給，一般輪糖轉賣圖利者，已感無利可圖，砂糖黑市已告消滅矣，因之半島各區糖站門前，已無復有爭先恐後之象，第九期配糖，自去月卅日起開始配給，至十月九日，歷時十天，方告售罄，大角區山東街糖站，在第十一區居民，（連第三國人在內）計三千六百七十四戶，共一萬八千五百七十三人，售出赤白砂糖六千五百廿四斤半，茲將該糖站在第九期配給之戶口人數列表如右：

（區別）	（戶口）	（人數）
元區	一七	一〇二
青山	一一一	五二七
大角	一・五三	六・八三七
香取	一・二九	五・六〇五
湊區	三	二八
山下	四	二四
鹿島	四〇	二二八
新界	二	一六八
香港	二〇三	三六七
散戶	六〇〇	四・五九二
第三國	四五	七七
合計	三・六七四	一八・五七二

免費簽發診斷書

半島各區 分設囑托醫師

（中央社）政府愛民若赤，對貧乏者，尤多予以方便，極度救濟，如戶口法規所定（死亡屆）須附具正式醫師之死亡診斷書，或有屍體檢案書，方能給證，然後始准殯葬，惟貧苦民衆對此，往往因經濟而深感困難，當局亦能體諒民艱，立即改善，予以補救，由衛生課診療班指定醫師，專責辦理免費簽發該兩項證明書，貧民大感便利，歌頌政府仁德不置，半島方面，在九龍地區事務所管轄，現共有九個區域，地方遼闊，此項免費簽證工作，僅得衛生課九龍診療班會偉昌醫師一人辦理，未免忽忙，應付不暇，當局乃更採進一步便利居民辦法，擬在每區設囑托醫師一人，就近辦理，既免診療班會醫師過於忽忙，而當地居民，亦可免跋涉長途之苦，昨已由九龍地區事務所，通飭轄下各區役所衛生係，從速首行物色本區正式醫師，呈報審核，以便委任，免費辦理爲本區貧民診療及簽發（死亡屆）各項證明書云。

新界各區紛紛籌備 恢復未開辦學校

盡量救濟失學兒童

（本報專訊）關於本港教育，在總督部文教課賢明當局策動之下，日見發展，查新界方面擁有十多萬人口，適齡學童亦屬不少，興辦學校，實不容緩，乃於前十三日派員前往調查，鼓勵各區長切實興辦學校，關於學校經費一項，迭經新界地區事務所，向當局請求補助，已得當局之同意，新設學校，在可能範圍可獲得相當之補助，乃於昨通令各區區長，對調查管轄內有復能力及新設立之學校，着其從速辦理申請手續，各區長奉令後紛紛前往調查，籌備恢復未開辦之學校，務期於短期內開課，以救濟失學兒童云。

雷維信逝世

（中央社）現任香港自動車運送會社九龍營業所正主任雷瑞德之封翁雷維信，日昨逝世，昨（十六）日下午二時舉殯，親友執紼者甚衆云。

大角區役所 昨召開區會員會議

（中央社）大角區區役所，昨（十六日）下午七時半召開區會員會議，對於鄰保長人選，及促進工廠復業問題，有所討論，該區一般業主及住客均渴望區役所從速成立屋租調解委員會，以便排解一切屋租糾紛云。

今天爲神嘗祭日 商戶應懸旗致敬

靖國神社昨日臨時大祭 本港官民同致最深敬禮

（中央社）昨十六日爲日本帝國靖國神社臨時大祭日，祭奠爲大東亞聖戰捐軀之忠勇將士英靈，本港方面於上午十時十五分，施放訊號，海面汽船亦同鳴汽笛，所有海陸上車輛均暫停駛，而一般行人或居內人等，亦一致肅立向東靜默一分鐘，表示敬悼，而全港商戶，懸掛日章旗，同申敬禮，今日（十七）爲神嘗祭日，凡港九商戶亦應同樣懸旗致敬，幸勿玩忽。

總督閣下 率衆遙拜

又昨十六日爲日本靖國神社臨時大祭，香港占領地總督部，假木球場舉行遙拜式，球場正東高懸日章旗隨風招展，上午十時前，總督部全體文武官員，偕傭用人等數百人，依次排列場中，十時十分，總督閣下蒞止，全體向總督閣下行一鞠躬禮，已而訊號長鳴，總督閣下領導百僚，向東肅立，行遙拜禮，儀式極爲隆重簡單，敬禮成散會。

新界地區 行遙拜式

（中央社）昨日爲日本帝國舉行靖國神社臨時大祭日，向大東亞聖戰捐軀之英勇將士英靈奠祭，新界地區事務所亦於上午十時十五分由陳埗琴所長，領導全體職員數十人，在該所門前舉行遙拜式，秩序異常肅穆，先唱日本國歌，繼向英靈默禱一分鐘，然後向靖國神社遙拜，同時陳所長將靖國神社大祭之意義，詳向各職員解釋，至於新界各區役所，亦由各區長領導各區職員，舉行遙拜儀式均甚沉穆。

沙田今日舉行 身心訓練大會

又查今日十七日乃日本神嘗祭日，各區均放假一天，陳所長利用此假期時間，提倡崇尚運動精神，特於今日在沙田舉行非常時身心訓練大會，通告各區職員，一律參加，茲將其開會秩序探錄如下：（一）齊集，（二）陳所長致訓詞，（三）遊覽，（由西林寺道風山）（四）午餐，（五）寫眞，（六）遊藝，（由七個區役所各擔任三種以上）（七）運動比賽，（甲）乒乓比賽，（分男女兩組）（乙）籃球比賽，（分黑白兩隊舉行）按黑隊乃由大埔區役所，新界地區事務所，西貢區役所，新田區役所組成，白組由元朗區役所，沙頭區役所，上水區役所，沙田區役所組成，（丙）食麵包比賽，（丁）持燭競走，（戊）百咪短跑，（己）二人三足走，（庚）女子穿針競走，（辛）接力比賽，預定於下午五時散會，由陳所長與人捐送名貴獎品，亦於是日同時頒發云。

九龍地區事務所 計劃恢復公立醫局

先從元區青山荃灣等區着手

（中央社）半島各區居民之貧乏者，不幸患病，祇賴有廣華醫院一所免費斷醫而已，惟居於距離該院較遠者，須跋涉長途，欲求醫治，甚感不便，九龍地區事務所長，素來愛民若赤，對此深切關懷，決將轄下各區原有之公立醫局，次第恢復，先從距離廣華醫院較遠之區域着手，昨特面諭元區，青山區，及荃灣區等區長從速計劃恢復各本區之公立醫局，將各該辦法具呈查核，以便積極進行，查該三區原日均有公立醫局之設置，戰後因經費問題停頓，荃灣公立醫局更遭拆毀，今九龍地區事務所既決計恢復後，實現期想必不遠，當地貧民獲益不鮮矣。

區役所發給死亡證 係屬免費發給

證上已加蓋免費發給字樣

（中央社）自當局頒行戶口規則後，凡居民之死亡者，須向各區區役所領取死亡證，然後向地區事務所衛生係領取埋葬許可證，始能殯葬，本港各區區役所，對於市民之領取死亡證者，莫不迅予免費發給，然各區區役所，誠恐有不肖之徒，藉口領取死亡證，以圖牟利，或對喪主加以勒詐，有設法杜絕此種流弊之必要，日昨本港各區區役所區長，於香港地區事務所，舉行例會時，特將此點提出研究，討論各區長僉認爲應予以杜絕之必要，並議決爲市民明瞭區役所發給死亡證係免費發給起見，特於死亡證上，加蓋有「免費發給」等字樣，使領證者一目了然，查此種辦法，昨已有多區開始實行，嗣後市民之領取死亡證者，逕赴各該區區役所領取，可不必爲人所愚，而遭損失也。

未領物資搬運證 不能携帶傢具

各線輪船乘客注意

（中央社）各綫輪船乘客除携帶隨身行李外，如欲携帶傢俬器具者，須領有物資搬運許可證，蓋根據物資搬運法令，傢俬亦爲物資類，在未得許可，不能運出港外，本港內河運營公司昨發出通告，俾一般乘客知照云。

九江第五批歸僑 登記期尚有今天

昨有兩人資助九江商會

（中央社）九江商會資助貧困歸僑返里，昨得吳美閭先生樂助港幣五百元，款已繳交，主任關曉常亦認助港幣五百元，第五批歸僑，資助額定一百名，登記者尚有今日一天，是批審查，比前認眞，聞缺額僅有三十一名云。又該會主事人以秋季賽馬，行將開彩，特發起歸僑集體購買馬票，幷公決得彩半數撥救鄉救濟基金，定十月廿日止截，歡迎九江旅港同鄉踴躍參加，以襄善舉云。

戰時英國的兒童

非非譯

英國在歐洲爲德義所苦，在東亞則爲日本所敗，而趨向沒落之一途，據最近所傳，其國內的小國民，爲了戰爭而受到不少的苦難。

歐洲大戰一開始，英國當局，就把時鐘撥早一小時，則大東亞戰爭爆發，又撥早一小時，現在起床的時刻雖則爲八時，而實則爲六時，到了下午，時鐘雖則正指八時，實則六時罷了。

德機每一次空襲，學校得停止授課，公園空地，平時爲兒童的游樂場，但在戰時，都設置了高射砲或高射機關槍，再不是可以游樂的所在，學校所用的教科書，爲了紙張的缺乏，新的很少，多半都是舊的，靴和書包，即使舊的，也不易到手，食物也不自由，砂糖在平常的日子每人每星期可買二十餘英兩，然而到現在，却只能買八英兩，糕餅點心，也惡劣得難以下咽，計爲平日數量的三分一。

歐洲戰爭開始後，爲了恐懼德機的空襲，新有倫敦等大都市的兒童，有些逃到鄉村去，有些則避到加拿大，其沒有避的，時處空襲的恐慌中，當局因德機隨時有飛渡海峽侵襲的可能，特組織少年隊，以幫助軍隊的不逮，有不少兒童，其父兄是在戰場犧牲了的，不過他們雖則成了孤兒，但是沒有給公家好好地看顧，所有這種種便是戰時英國兒童苦難的寫照了。

經濟新聞

荳市轉硬

（本報專訊）本港荳類，數月來賴以源源供應者，祇廣州灣一綫而已，最近東北省區所產之荳，已由廣州轉運而來，荳身甚爲肥壯，而粒頭又大，惟價格高昂，目下尚在斟酌中，至於廣州灣所到之紅荳，眉荳，青荳，綠荳，黑荳等，據昨晨行情報告，各荳市情，日前因門市淡弱，一度遭受微慢，但連日各方購買力轉佳，因此市情回硬云，茲將昨日各荳價分錄如左：

（荳名）	（每担成價）
眉荳	四十五円至四十四円五十錢
青荳	四十四円五十錢
上紅荳	五十四円
花紅荳	五十一円
綠荳	三十七円七十錢
黑荳	四十三円五十錢
黑眉荳	四十円

梅菜大糖價升

（本報專訊）本港什糖，如梅菜糖，水東糖，市橋糖，赤砂，白糖等，其推消以製造家爲目的，自中秋節過後，一般餅家對於採用，大爲低減，因此什糖消路，遂轉呆滯，惟昨據行情報告，梅菜靚大糖，買客趨向甚殷，因此價格突轉趨升三円之多云，茲將昨日開出價，分錄如左：

上靚大糖每担成價五十六円

中上大糖每担成價五十四円

什貨市況

（本報專訊）本港什貨市情，如髮菜，川耳等價格步步高升，如紅粟米則大有扶搖直上之勢，但又微降云，則因來貨到消弱，茲將昨日價格分錄如左：

陝西髮菜　六百円

輕浮川耳　三百五十円

紅色粟米　卅六円廿錢

新界與九龍貨運 昨開始實行

（中央社）新界與九龍兩地貨運，在香港自動車運送會社九龍營業所副主任曾榕與貨車部主幹江子羣兩氏努力策劃下，昨日已告開始，計共分兩線，（一）由元朗至九龍市，路經洪水橋，新墟，青山灣，屯門，大欖涌，深井，汀九，荃灣，（二）由深圳經粉嶺至沙角頭，每日派自動貨車，定期行走，元朗線派車兩輛，於每晨八時起，在元朗站接載貨物，至上午時啟程來九龍市，如遇貨物過多，則隨時增加車輛，務求便利貨主，又由下午三時起，由九龍市區接載貨物，於五時駛返元朗，並直達上水，貨車運費，徵價較廉，共運費徵收辦法，有以貨物所佔位置計，有以重量計者未能規定，至於深圳一線，因華界貨運未通營業成績雖非甚佳，按日仍有派貨車定期行走云。

汽車司機考試 明春舉行

須考技術上之日語

（中央社）交通部陸上交通課，對於管區內有資格之汽車司機，至有關懷，曾表示仍許執業至本年十二月止，該課因將來實行免許制，現正從事是項規則之草擬，大約明年春即實行第一次之司機試驗，現任及欲充任司機者，共屬於中國人及第三國人，當試驗時另放問關於技術上之日語云。

昨今兩祭日 各銀行休假兩天

（中央社）昨（十六日）爲靖國神社臨時大祭日，今日（十七）爲神嘗祭日，政府各機關於昨日下午多休假，今日則全體休假一天，各銀行昨今日共休假二天云。

廣播

香港放送局 JPHA・中波周波八四五KC・波長三五五M・短波九四・七零KC・波長卅一・六八M・

（日間）—正午十二時中國唱片・（一）普樂合奏「整步」（二）周璇・白虹合唱「佳人妬花・愛境情途」・十二時十分・中國語報告新聞・十二時廿分・廣東唱片・（一）音樂合奏「雙聲恨」（二）李麗蓮唱「昭君怨」・十二時卅分・粵語報告新聞・十二時四十分・中國唱片（一）音樂合奏「私語」（二）王慶勳口琴獨奏「風流寡婦」・西洋歌集・一時・時刻報告—日語報告新聞・一時十分・日本唱片・一時廿分・洋樂管絃樂・一時卅分・英語報告新聞・一時四十分・洋樂鋼琴及提琴獨奏・二時完・

（夜間）—六時・特備音樂「中國曲」・（一）音樂合奏「鳥驚喧」・（二）李景波・袁鸝雲小姐合唱「四郎探母」（節目由韻石音樂社伴奏）・六時卅分・中國語報告新聞・六時四十五分・中國語評述時勢或演講・—音樂合奏「掃落花」・七時報告時刻・—粵語唱片（一）妙生・寶玉合唱「潘金蓮」・（二）靚雪秋・關影憐合唱「有胆趙子龍」・七時廿分・粵語報告新聞・七時四十分・粵語評述時勢或演講・—音樂合奏「離恨」・八時・轉播東京電台・九時・日語報告新聞・九時十五分・日本唱片・九時卅分・印度唱片・九時四十五分・印語報告新聞・十時・洋樂・十時十分・英語報告新聞・十時卅分・洋樂管絃樂演奏・十一時節目畢・

投機小販向茶客 兜售競馬彩票

（中央社）香港競馬會發售秋季競馬大彩票，幷定本月二十五日第八場開彩，此種彩票，發售以還，市民之購者異常踴躍，現距開彩日期祇餘十日，據競馬會消息，秋季競馬大彩票之售出，截至最近止，售出者已達七萬張，預料至開彩時當可售至十萬張之譜，又查一般投機小販，爲圖微利，連日來穿插於本港各茶樓，向茶客兜售秋季競馬大彩票，茶客之採購者頗多云。

新貢献

山藥鷓鴣粥　脆皮椒鹽蝦　桂侯扒三鮮　奶油生菜胆

每款軍票六十錢

菜苗扒婆蓰　雙星炆生蠔　椒芽太牢條　荳精香花腸

每款軍票六十錢

香港啤酒 大枝 減沽 軍票 二員叁拾錢

島上第一流 廣東料理店 建國大酒家 加開七樓早市茶廳

本酒家爲酬答各界惠顧盛意起見，增加早市點心款式多種，更將宴會原桌菜，價格概行減低，並增添經濟時菜多種，一切用料，均屬上乘，如蒙惠顧，無任歡迎。

電話
營業部：二一二一九
烹飪部：三二五五八
航空廳：三四〇七四
六樓東部：三四三八四
六樓南部：二六五七四
七樓營業部：三四二四九

地址 中明治通中華百貨公司六七樓

龍泉茶室 加設晚飯小菜和菜 生猛海鮮瓦煲白飯

特價 大鷄三味 每只拾員

地址：中明治通一四五號 電話：弍壹玖壹柒

安樂園西菜

梳打餅乾各式甜餅乾一律上市 著名糖菓餅乾・雪糕汽水

全餐 每位軍票一元半

（一）公主忌廉湯（二）炸馬友魚（三）牛扒腰子批 茨菜（四）青荳肉球飯（五）士多比厘雪糕（六）架啡或紅茶

・營業時間・每日由早九時起至晚十時止

美滿姻緣

敬賀 黃獻璋學兄 毛雪薇小姐 新婚之喜

蔡天涯 梅軍 麻文 鞠躬

囍

我倆心志相投並經家長同意謹定於民國三十一年十月十七日（壬午年九月初八日）在港舉行婚禮謹此敬告各親友

黃獻璋 毛雪薇 同啓

華人行 五樓 光華珠寶公司 高價收買 鑽石 珠玉首飾 電話二五七一七

大新珠寶公司 收買 鑽石 珍珠 玉器 首飾 華人行四樓 電話三弍八〇弍

東亞珠寶公司 正價收買 鑽石 珍珠玉器時錶 水筆金銀首飾 華人行三樓 電話二壹七〇九

中發珠寶公司 收買 鑽石 珠玉 金飾 時表 華人行七樓 電話三一〇七五 仲父寫字

歐亞 老牌 珠寶公司 正價收買 珠玉首飾 鑽石 時表水筆 華人行七樓 電話三三二四八

榮興珠寶行 正價收買 古董珍珠 鑽石 玉器首飾 華人行七樓 電話弍壹八壹六

無價寶居然有價唔

風行珠寶公司 正價收買 鑽石 珍珠 玉器 首飾 華人行三樓 電話三二三五壹

戴文珠寶公司 高價收買 鑽石 時錶水筆 中西新舊 各種首飾 衣服皮草 華人行七樓 六壹壹號房 電話二四四〇九

南園

琴高

尖兵

華盛頓最近來訊，美國徵兵年限，將由二十歲減至十八歲。從此我們不特看出美國人力的缺乏，且露骨表明了羅斯福從事妄戰的殘虐。十八歲的國民，發育固未完全，即意志亦未堅定，驅使這樣的人上戰場去，試問那有不敗？

★　★　★

威爾基這一次遊說各國，威風十足的去，垂頭喪氣的回。當他返見羅斯福總統時，問他有什麼好的消息帶回來，威氏祗說「什麼也沒有的，有的只是一鼻子的灰」！

★　★　★

美國「生活雜誌」，又撰文指摘英國自私，美決不為英帝國而戰。聯合國方面互相間之猜疑與不合作之內幕，可於此寥寥數言見及一般。

我在日本的生活

(一二五)

＝杜充＝

但是。我不好意思完全說出。只得這樣道。「在我的環境而論。見了她也沒有什麼多大的意思。徒然增加彼此間的煩惱罷了。」她聽了後。覺得很不以為然似的。便說道。「不要緊。你儘可找一個機會來會見她一次。如果你們允許我的話。我也很希望能夠會會她。跟她談一談。」我當時也不置可否。這時候夜色已深了。她也要趕回家去。我們就這樣的分別。

當我回到家裏時。我把加代子的說話仔細地玩味一番。雖然。會會她的面固未嘗不可以的。但我很担心彼此間會面後。又會惹起了無窮的煩惱來。如果有什麼煩惱發生。豈不是擾亂我自己讀書求學的心情嗎。過去的已經好像一陣雲煙。在天空中給微風一吹早就消逝得無影無蹤了。我應該把過去一切都遺忘了他纔是。何必拿過去的一切事情來苦惱自己的心情呢。不錯。古人不是說過的嗎。往者逝矣。逝了的往者。又那能回復原形。我和她已是破了的鏡。又何苦重圓。覆水如能重收。天地間決沒有這回事。

終夜在思維着。終夜沒有睡覺。我的身體實在不好。如果碰到有什麼事要思索的話。往往就會失眠。這是屢見不鮮的現象。

第二天早晨。我好像身子很沉重似的。也許一夜未睡。精神非常疲勞。本來我在那個時辰。早就起了床到外面吃早餐去了。然而這時候還不願意起身。仍然又回復睡了去。直到下午。李世勛突然跑來把我推醒。說道。「杜樣。找你的客人來了。」我一聽見有客人來找。不好意思再睡了。忙爬起身來。雖然覺得非常吃力。但也只好忍耐着。原來客人不是別人。就是姓饒的。我一見了他。心裏就知道必有事情。因為這位姓饒的同鄉。平常時如果沒有事情的時候。他永遠不會到我家裏來找我的。他來找我。當然如同我去找他一樣有事情商量。他說。剛剛去學校上課回來。順便跑來談談。於是。談了不少閒話。又談了半天天氣。我以為他果眞沒有什麼特別事情。最後。他纔問我。「如果有空的話。我們到外面咖啡座去談一談。有事情跟你說。」於是我只好跑出去洗漱完畢。然後穿好衣服跟他一同出去。

★　★　★

落紅亭

(八八)

奇情小說　王香琴著

悲劇之開展(五)

闕夫人因謂取之。果甘脆。乃仗不飽者鄉東上。且嗅且語曰。此物藏之篋簏。製成三日不食。則不復能倘美矣。然吾固好之。數十年不改。紫英在時亦嗜此。與吾同食。三日必復製之。今則祇個人嗜。每有所製。必敗。傾而棄者不知幾何數。眞可嘆也。吳夫人亦長吁曰。吾家亦祇恃阿瓊一人。今喪。他日歸。寂寞何堪矣。乃輟食。泣數行下。闕夫人浩嘆曰。妹勿悲。爾我均老矣。何時委化。猶不能知。一朝溘然長逝。九泉之下。亦寧非復相聚乎。吳夫人拭涕不語。闕夫人復藏玫瑰餅片。取茗飲吳夫人。茗藏於罌中。外加鑰。闕夫人自以為至固。可無害矣。吳夫人盡一盅。乃復寢。是夕。闕夫人整夜不交睫。至天明。無他變。啓戶出。則家人悉集。闕夫人詰問夜中何所見。衆相顧曰。無之。闕夫人點首曰。汝儕無恙。則甚善也。即命一媼入。取玫瑰餅片出曰。吾不食矣。汝儕分啖之。以犒汝儕昨夕之勞。諸媼均謝。疑夫人以吳夫人夜深而後睡。不忍驚之。獨坐窗下。緬思夜中事。自覺奇詫非常。碧珊謂將有欲相鴆者。囑仔細。整夜無他故。則彼鴆人者不獲置鴆。可想見矣。然不置鴆之故。豈以防範嚴耶。抑否耶。禍至無日。又將何以防之。倘彼或已投毒於室中器用之內。則又若何。思深慮重。神志皆沉。又以昨夕未得酣眠故。不覺入夢。既醒。則日已午。視吳夫人。帳猶低垂。未嘗起也。闕夫人呵欠而興。一媼入。傍徨甚。囁嚅若有語。而不能發。闕夫人異之。問奚為。媼顫聲曰。四人食玫瑰餅片。二人不能起。不知何故。闕夫人大駭曰。有是耶。即出。果覩二媼倒榻中。狀如死。肢體活動力已失。祇面目之間。時若微動。闕夫人詫且懼。陰念玫瑰餅片。豈有毒液雜其中。故二媼食之而斃。然四人同食。何故中毒者祇二人耶。急呼吳夫人。欲告之。詎撥帳。吳夫人不知於何時已僵。七竅血流。目張口哆。啓齒均黑。狀殊可怖。闕夫人驚極仆地。二媼聞聲入。掖之。無不驚懼。闕夫人驚定。復出視二媼。則已氣絕矣。一夕有三死者。眞足駭人聽聞。更召醫至。細稽三人死法。均中至劇烈之毒。闕夫人乃悟玫瑰餅片中。實已置鴆。但不普徧。祇罐上者有之。下則無。吳夫人所謂溺者。實非溺。乃毒液沾漬之作用耳。吳夫人先食。故中毒。已聞吳夫人語。取罐下者食之。故不及。置鴆者本欲殺己。竟以鴆吳夫人。魚網之設。鴻則罹之。斯誠無辜之尤者。乃大哭。然亦無奈何。感亡慮存。五內如沸。呆坐堂中。亦不知所以治喪事。一媼詰之。始悟。即命為吳夫人備棺槨。

健廬隨筆

樊樊山文奇人奇

健廬

香奩詩。在有清一代。以王次回堪稱絕調。次回博學好古。復富有艷情。而文字又足以達之。蓋麗辭膩句。人皆愛之賞之。然世人祗求風流。而無學問。直登徒子耳。不足為眞風流。有學問而不解風流。則尚不失為有頭巾氣。有學問而又有眞風流。斯足稱才人名士而無愧。疑雨集為天下後世所傳誦。夫豈偶然。袁枚子才。固亦有清才人。於香奩之作。亦盛推次回。而謂梢可與次回抗手者。祗乃弟香亭。余讀香亭「勸君莫結同心結。一結同心解不開」。「他日悲歡憑妾命。此身輕重恃郎心」。「惺惺最是惜惺惺。擁翠偎紅兩靡停。念我歸魂防姊覺。教郎安睡待奴醒。春寒被角傾身讓。風過窗欞側耳聽。天曉餘溫留不得、隔宵密約重叮嚀」。頗具細膩風光。刻劃纏綿之致。子才美之。良非阿其所親也。惟香亭之譽。遠遜次回。則其天才放溢。仍有未逮。迄清季世。樊樊山挺起。風流文采。獨艷文壇。一叶之成。溫靡旖旎。不讓彥泓（次回字）。大江南北。人盡知名。鼎革後。民國偉人。弗鮮新知故識。釀金刊其詩文行世。海內外人士爭以拜讀為幸。百數十年。能以文學傾人如是其甚者。殆無出樊樊山之右。而是眞名士自風流。樊樊山之風流放誕。亦足以空千古。則其閒居京師。淡泊名利。日以詩文自遣。大有餘時。鎮日流連於劇院歌場。秦樓楚館。伶倫名妓。孌童娼婦。花枝招展。翠繞珠圍。迎承色笑於左右。樊樊山則顧而樂之。喜氣盈溢。不然者。將終日無歡欣之態。其奇如此。顧猶未足以稱奇。設使不近孌童娼婦。欲其成詩一叶文一章。亦非易事。苟能強使為之。亦淹淹無生氣。若當倚翠偎紅。意興遄舉之際。進以文房四寶。臨不一揮而就。奇氣充沛。直是天才。非人力可及。樊山當時語人。亦謂痼疾已深。難於藥石。倘非素知。將為狂生病。舊雨知其結習如斯。每求其墨寶。必於開筵坐花。興會淋漓之時。謂得欲樊山妙文。宜於妙會雅集時求之。不然則一詩一文。皆無奇境。味喫不爽。李白斗酒詩百篇。樊山則於銷魂眞個中。始克成文。奇癖各自不同。文則皆絕千古。才人怪習。有如是者。或謂文士嗜習。今古如一轍。艷近以文士稱者。當握管揮毫之頃。什九不離香烟。或剝落花生。案頭設或乏此一二物。恐寸句隻字不能書。者般結習則見不少。豈不如此。弗足以成文人邪。眞所不解矣。然以視樊樊山。嬌嬈在抱。歆玉投懷。始成一詩一章。風流豪放。又當不勝其艷美。而自愧勿如也邪。樊山往矣。讀其文。想其人。景仰之餘。益馳慕而不已也。

同命鳥

紅

(十)

(十)他經營一種秘密生意

她說着。仍然嘻嘻哈哈的笑着。白瑜只有付之一嘆。自語道。「老三。我都替你前途担心呢。」由於這種的性情的絕不容洽。那就姊妹之間。自然生出一種隔膜來。在天眞的白參看來。只是姊姊也過冷酷。親近不得。但在機械的白瑜來看白參。便認為事事不聽自己的話。每每藉着爸爸疼愛來壓迫她。便有一些敵意了。然而。同樣在爸爸的慈恩撫煦下。她倆都如常地保持着正常的感情的。

白宏孝既然是這樣的富有。他。究竟是經營些什麼事業呢。原來。他都是一個大腹賈。他是創立着一間洋行。名叫孖打行。租着太子行大廈的一連五間房子做寫字間。手下都有三二十個行員。有做會計的。有做打字的。挺神氣地。據說孖打行是經營出入口貨的。年年溢利。都有一二百萬。當然。許多便利。都是英國洋鬼子給他的。所以。他對英國的印象特別好。也毫不慚愧地。很爽脆的喊着英政府為皇家。本來這種的現象。在一些所謂上流人裏。是毫不奇怪的。反轉。你不叫英政府為皇家。還會引起一般上流人的驚訝。

宏孝的生意大賺錢。究竟他是經營着什麼貨品入口。又經營什麼貨品出口呢。據他對人說。出口。多是茶葉。入口。那就有五金絨呢洋紙那一些用品了。然而這些貨物。實在不能得到什麼過大的厚利。宏孝還有一些更為大利的生意。這是屬於秘密性的。都沒有多大人知到。就是他的兒子。女兒。也都不是完全明白。只是他那個善於持家的二小姐。是知得清楚一點。這種秘密的生意。入口。就是鴉片。嗎啡。出口。就是人口。香港的中國人。在「皇家」的縱容下。便利下。是很需要吸鴉片吸紅丸的。宏孝就在所謂禁條之下。得到英國洋鬼子的特別通融。特別關照。得到大批大批順利地秘密運入口。秘密地推銷去。另一方面。英國洋鬼子是需要賤價的人力。英國洋鬼子統治下的南洋。那些吮血捧臂的人羣。又需要賤價的人肉。於是宏孝便搜集一批一批的勞工。販賣出口。供給需要人力者。搜集一批一批的女人。販賣出口。供給需要人肉者。這些貨物一出一入之間。宏孝的大利便源源的接至了。

大鼻仔

粵訊　連續漫畫

青年男女

易玲

(七)

漫漫長夜(七)

一場小風波。算是過去了。紫光說。「我們要回去了」。惠卿答道。「現在是什麼時候。」我們再談一談好麼。」說着。惠卿站着紫光離開椅樓。杏賢和肥仔正在竊竊作笑。惠卿究竟是小孩子的性情。心中有事心中知。兩片臉龐。馬上如春時的桃花一般。羞得緋紅的了。肥仔看見紫光的態度似乎很有點不快意。不敢再笑。惠卿向杏賢問道。「你看現在是什麼時候呢」。杏賢道。「快要一點鐘了。你看。牛山的燈火。不是已經熄滅了麼。」大家不期而然的向外面天空一望。剛纔那閃爍的燈光。現在已沒有了。很有點凜然之感。紫光說。「那末。我們要回去了。」惠卿急切道。「太夜了。紫光。這時行街是不大方便的。而且你的額頭又似乎有點發燒。着了涼不是當耍的。我看。」惠卿看着杏賢。似是徵求她的意見。杏賢接着說。「可以在我們這裏過夜呀。只要你們樂意。那末。我和惠卿是極表歡迎的。」肥仔如拾得了巨金一般快樂。從椅上立起來。裂着嘴兒笑道。「係囉。係囉。」紫光。她們一片誠意。我們還是在此過一夜不是更好麼。」然而。紫光沒有理會他。好一會也沒有說話。肥仔只好苦着兒。杏賢却向他作了一個鬼臉。紫光道。「你們是女人。我們是男人。我想我們在這裏過夜。很有點不方便罷。」惠卿道。「我想並沒有不方便的地方。我們大家都是光明磊落的青年男女。日與夜對我們都是一樣的。紫光。你說對麼。」紫光沒有說話。看他的意思。也沒反對。於是杏賢忙着去張羅睡眠用具。如床。如被或毡等。然而。這些東西缺乏得很。因為她們兩人是同一張床睡覺的。所以很難找出多餘的睡具來。杏賢說。「惠卿。還回眞難辦了。連一條多餘的毛毡也沒有。叫紫光們今晚怎樣過呢。」大家想着這個問題。其實有什麼方法呢。因為根本缺乏這種東西呀。還是肥仔想出辦法來說。「我們可以不睡覺呀。第一。大家談話。說說笑笑的到天光大白為止。第二。或者蔴雀牌。要不然玩象棋。甚至玩什麼都好。仍然是以到天光大白為止。你們以為怎樣。」杏賢首先贊成說。「這眞是好辦法。大家玩玩牌。說說笑笑。來過此漫漫長夜。我看比睡覺還有趣呢」。惠卿向紫光說。「你的意思怎樣。五娘有一副很講究的蔴雀牌。我們先吃了東西。然後開始玩牌。你說罷。好不好」。紫光扳着臉兒說。「我挺反對玩蔴雀。這種不長進的東西。只有你們歡喜罷了。」惠卿說。「你為什麼這樣死板板的呢。我們也不是玩慣牌的。不過偶一為之罷了。你說。除了這樣還有什麼更好的辦法。不然由你回去好了。我也管不了這許多。」紫光究竟還要讓惠卿三分。雖然大家的精神都是相當強硬了。但結果還是要讓惠卿佔先。惠卿這樣發一陣脾氣。紫光也就如羔羊一般轉變過來。惠卿笑着說。「這纔是好孩子呀」。於是開始吃東西。玩蔴雀。漫漫長夜。就在這歡愉的空氣中過去。

今王大儒文庫

報屁股賦（以莊諧並刻為韻）

新聞歸罷。暇晷還長。曷遣此清閒之歲月。盍求諸雋永之文章。勝如入座高談。無聊是命。究竟讀篇小品。有趣非常。休謂齒牙。原拾他人之慧。明知屁股。應誇自己之香。無端講到甜心。則甜過「潭洲之蔗」。有陣著逢辣手。則辣過『本地之薑』。宜雅而宜俗。亦諧而亦莊。

故欲驅睡魔。或思遣愁懷。殆不必開來雀局。更唔須出到雀牌。誠知吃酒賭錢。精神原有碍。點似讀書閱報。快樂且無涯。臨筆幾篇。窩囊多多之『野』。鹹詩一首。吟成扑扑之齋。止云論調輕鬆。確古靈精怪。認正圖文並茂。抑幽默詼諧。

謂循茲而可求知。誦藉此而能養性。似覺言詞講出。徵有誇張。但從事實歸嚟。寧無佐證。即長篇小說。取材亦全脫『舊肴』。若雜著短評。造意尤多稱新穎。抑踰其中紀載。盡屬有稽。誰云個裏呻吟。本來無病。苟君當一覽之餘。包你贊二難之並。

不尚清談。不彈高調。篇篇皆信史奇文。種種悉眞材實料。談言微中。固堪紓『頂頸』之煩。觸類旁通。常可發會心之笑。具見諸文著述。或貽諂方家。然將警句集埋。亦能登廊廟。斯非贊花而故讚花香。原是逐筆而端遷筆妙。

醫藥觀念正誤談

(十二)

濟平譯述

禿頭的原因是後天的嗎？

有許多所謂美容專家用許多照片來證明能夠令禿頭的人再生頭髮。但這是不確的。因為有許多人在重病之後。（例如燕虎麟沙疾。腸熱症等）會有幾個月時間的脫髮。但幾個月後便會迅速再生長得如病前一樣的旺盛的頭髮。這些美容專家也許是利用這一類的病者拍照來宣傳亦未可料。

「頭皮屑」是被認為禿頭的主要原因之一。但有許多人。幾若干年的頭皮屑的毛病的侵害。然而却沒有禿頭的象徵。因此遺傳是禿頭的原因。又有了證實。

頭髮脫落也和人體上某種腺的毛病有關。而常常關於甲狀腺效能略有不濟的毛病。甲狀腺的衰弱有時會引起全身毛和髮的脫落。如果施以適當的療治便會迅速回復原狀。有時毛髮脫落是由於分泌黏液腺的衰弱。如果施以藥物的適當治療也會令頭髮迅速再生長起來。由於腺的毛病而起的禿頭是比較上少見的。

大部的禿頭是由於遺傳。有些是經若干年的。一代而一代的傳下去。帽子。生活習慣。衛生。美容。髮水髮蠟都完全不能予他以任何的影響。

利舞台　定座電話：二六九九〇　即日　十二點半・兩點半・七點半　獻映
堂皇名貴★國語巨片
影壇新后　陳雲裳　偉大傑作　◁兼飾兩角▷
一個嚴肅生活★一個浪漫行為
新姊妹花
名貴新片★低廉座價
注意　陳雲裳女士親自設計新裝四十七襲・公開表演

娛樂戲院　啓用冷氣　全院清涼
祇有今明兩天放映派拉蒙出品全部彩色戰事俠情鉅片
導演聖手　施蒂美德　鉅製
英偉生角加利谷巴　藝術艷星麥地蓮嘉勞　主演
騎軍血戰史
"North West Mounted Police"
日場加映最新大東亞新聞片第二十號
放映時間：一點・三點・七點
二十放映二十世紀霍士香艷滑稽巨片
"The Three Musketeers"
三劍俠
當亞美費及列氏兄弟三人合演大傑作

明治劇場　定座電話：三一四五三
香港電影協會主辦
即日　共榮華劇團　獻演
新馬師曾　譚玉眞　靚次伯　陳鐵英　梁鶴齡　鄒潔雲
全體武師　孔覺賢　胡小寶　袁小田　鮑世英　袁才喜　蕭月樓　郭洪斌
日演　伍員夜出昭關
今晚演中集　樊梨花　明晚演下集
明日演　六月飛霜

普慶戲院　即日　九龍頭台　特別隆重獻演
香港電影協會主辦盛大的粵劇團
新香港劇團
李海泉　白駒榮　余麗珍　少新權　區倩明　張活游　關飄女
★賀南北武師聯合大演出
今天日演　蛋家妹告皇帝
今天夜演　閨留學廣　白駒榮首本
明天日演　高君保私探營房
明天夜演　火燒二奶　上卷

新世界戲院　售票處電話：二壹三三七
今日三場獻映　時間　一時三時　夜場　七時卅分
薛覺先　白燕　領銜主演
桃李爭春
全部粵語　音樂歌唱　哀感冶艷　巨片
下期放映　五虎平西

中央戲院　電話：式五七七〇
即日繼續獻映
二十世紀霍士公司俠義劍門香艷無敵名片
寶劍留痕
The Mark of Zorro
泰倫鮑華　蓮達丹妮路　巴素羅富殿（三大巨星主演）
同場加映最新大東亞新聞片第十七號
下期換映恐怖粵語片　鬼屋殭屍

太平戲院　即日兩場放映
宮闈慘痛古裝巨片
狸貓換太子
曾三多　梁雪霏　主演
時間　兩點半　七點半
後日放映　白燕主演　銷魂柳

保濟丸　治痧症　防疫氣

本報電版部　精製銅鋅版　另設美術廣告設計部　代客設計各種廣告圖案

父子醫生　謝培初　授男漢良
分館中環利源西街六號式樓電話式五六式六六號　後門九如坊　廣州中華路　拱日中路　照常應診

皮膚瘡科專家　羅惠良　電話：三壹九九三號
廣州十三甫醫局主任　佛山羅仁伯
澳門新馬路羅景衡・羅文光・羅潤生・
醫局主任　羅積庭　寓文咸東街七十五號

女醫師　黃月嫻　立通閣經寓上環大馬路二百九十一號二樓
增醫婦女孕　似孕非孕　避孕怕孕　久不受孕　診斷早孕　改造曲綫

光學博士　黎伯晃　驗眼配鏡
九龍眼鏡公司歐美名貴眼鏡　九龍香取通五百六十三號

何東行五樓　電話：三壹六〇六
胃腸專家　王日光
婦科專家　李靈仙
外科內科全科　兒科婦科　皮膚花柳　白帶白濁　閉經便秘　促孕避孕

誠濟堂　川貝枇杷露　中明治通一八〇號　除痰・療肺・止咳・潤肺

季記錢莊　文咸東街捌拾壹號　電話式柒玖零壹　叁式式伍壹
聯號　廣州陸式叁路式肆捌號廣興錢莊　澳門新馬路伍肆號季記　分莊江門振盛號

徵求炒磨咖啡機器
現擬購買咖啡炒磨機器全套如有願意出讓者請將名稱式樣詳細列明投函郵便局第一八〇八號信箱約商便妥

聘請女電話司機
現欲聘請女電話司機多名以能操純熟日語為合格兼識英語及有相當經驗者更佳願就斯職者請到本店事務所接洽
九龍湊區尖沙咀　東亞ホテル

承頂聲明
本人李勝曾於九月九日與梁光茂號締承受西明治通壹百七十式號達位及所有一切傢俬什物已交易清楚日後生意盈虧及改用何字號均與達茂號無涉特此登報聲明
昭和十七年十月十六日　李勝啓

取銷婚約啓事
我倆因意見不合雙方同意并家長同情解除婚約以後男婚女嫁各不追究・又以前岑永元書與梁璧貞各項字據作為無效
昭和十七年十月十式日　岑永元　梁璧貞　同啓

高陞戲園　電話：二七一三九
即日頭台　公演隆重　香港電影協會主辦
大東亞劇團
曾三多　羅品超　衛少芳　蝴蝶女　崔子超　林冲　王中王　北派小武
田共方　楊春林　周小來　王鳳山　張德明　小老虎
今日演諧趣名劇　催粧嫁玉郎
今晚續演歷史劇　摘纓會　下卷
明日　梅花香　明晚　忠孝難關　上卷

九如坊新戲院　今日開演鑼鼓大戲
梨香男女劇團
顧天吾　羅舜卿　李叫天　王辰南　等演出
日戲　女蘇秦
夜戲　火燒景陽宮　一二本
時間　日場一點半　夜場七點半
日夜好戲　請早光臨

中華民國卅一年十月十七日
星期六 第廿四號
香港南華日報社編印

（昭和十七年八月十九日第三種郵便物認可）

每逢週六出版隨報附送不另收費

南華每週圖畫增刊

中日提携益臻强固
日答訪特使團來華

日政府爲對去歲國府 汪主席及本年六月褚外長訪日兩事表示答謝・并爲促進中日兩國之提携・益臻强固起見・特派遣平沼・有田・永井三特派大使及隨員等一行十八名由東京起程來華・於本月廿二日抵滬・廿三日晉京覲見 汪主席・京市官民均熱烈歡迎・下刊各圖爲日答訪特使團來華之情況・

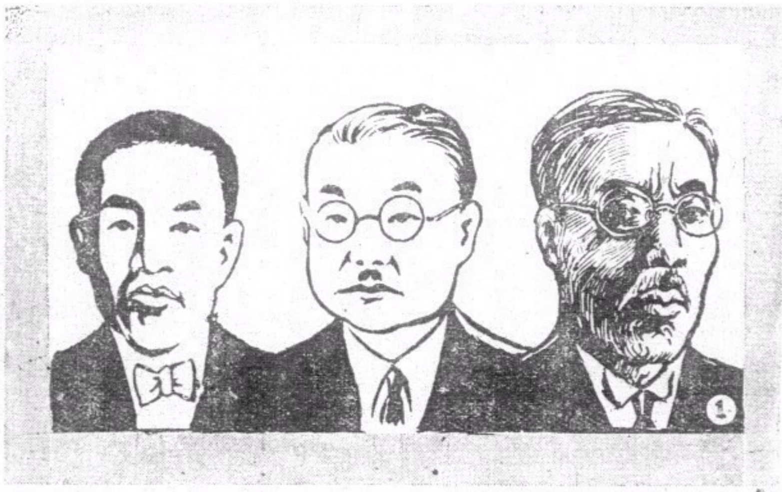

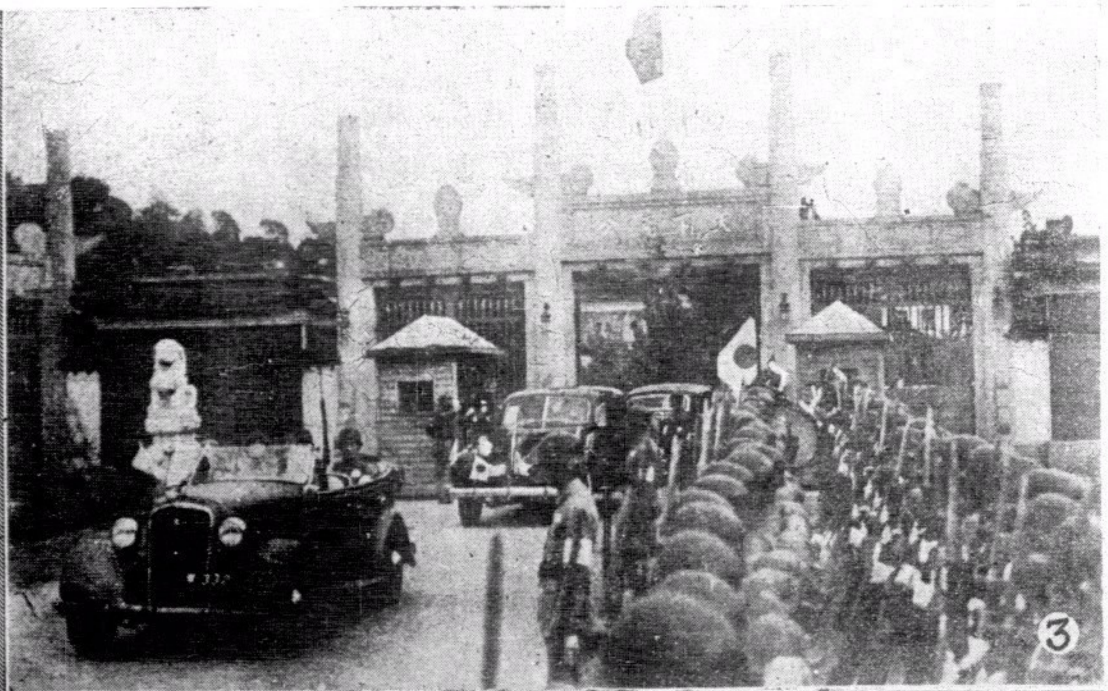

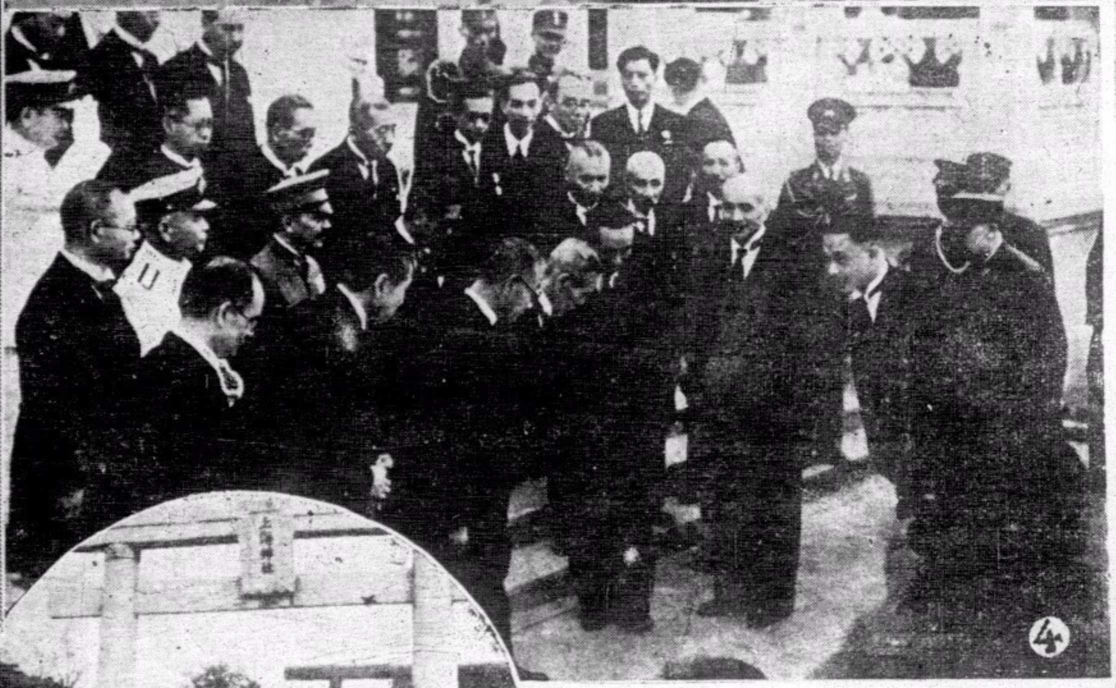

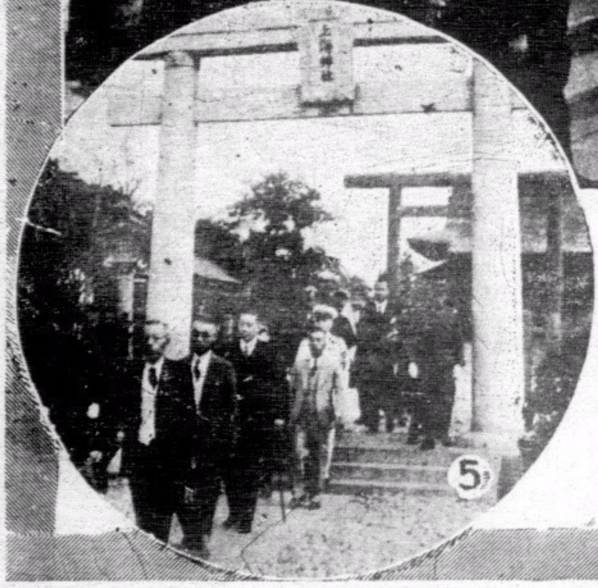

（一）（左）特派大使平沼騏一郎・（中）有田八郎・（右）永井柳太郎・

（二）答禮使節團一行安抵上海大鎭飛機場・前往歡迎者・有外長褚民誼氏等多人・

（三）答訪使節團晉京覲見 汪主席・各使節團分乘特備汽車・車抵國府大禮堂時・軍樂大奏・儀使兵舉槍致敬・

（四）在晉樂高奏聲中・汪主席會見使節團・

（五）答禮使節團過滬時・參拜上海神社・護國神社・及海軍表忠塔與墓地等・

忠靈塔

日當局在各占領地區・均建有忠靈塔・本港方面自經當局發動後・即進行籌備・地基間已決定擇青葉峽大義路附近之金巴倫山西面高地・下刊圖

（六）[illegible]所建之忠靈塔揭幕時之盛況・

（七）選定爲本港忠靈塔地基之金巴倫山西面高地

（八）將用作本港忠靈塔洗手紀念使用物之鐵槽◎

（九）昭南島武威山上所建之忠靈塔揭幕式・

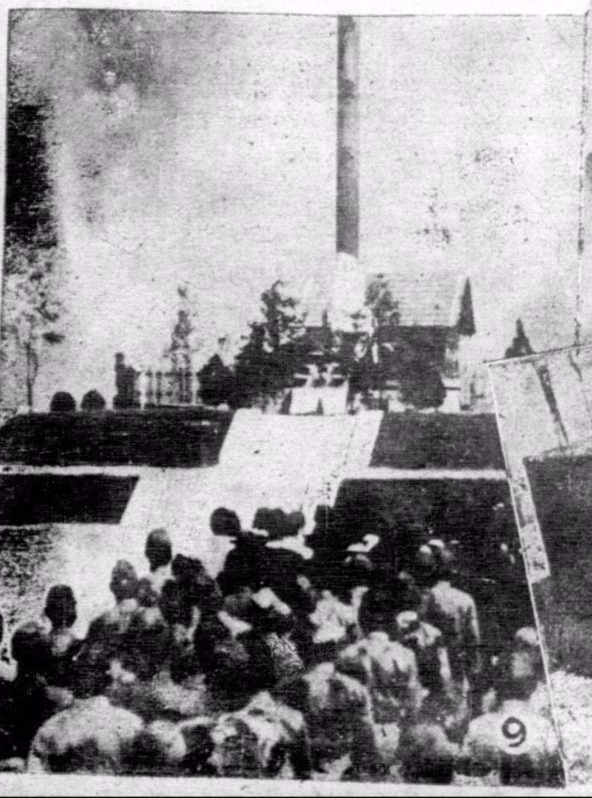

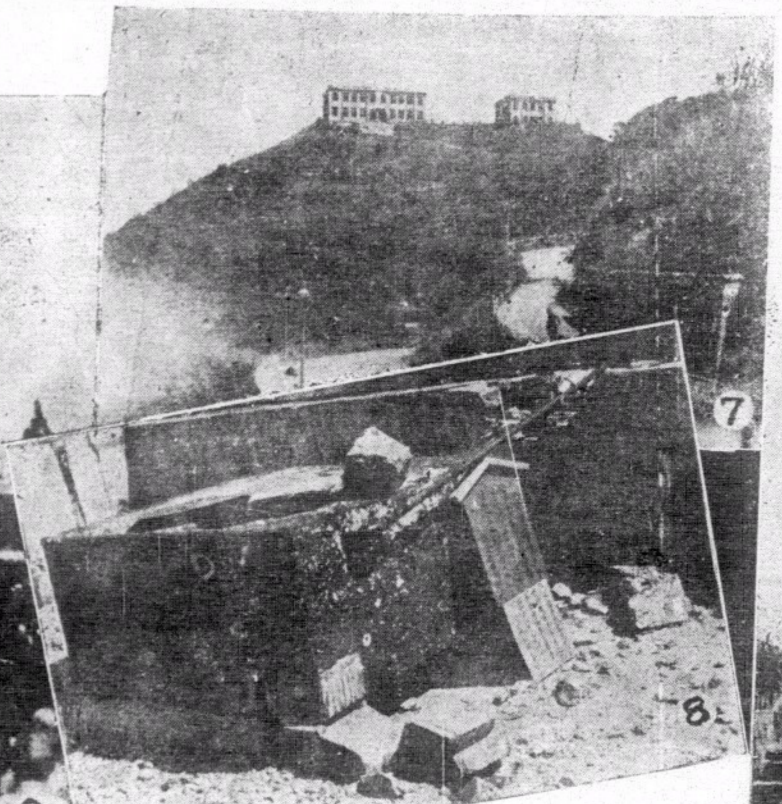

連續漫畫　魯沙華導

大鼻仔別傳

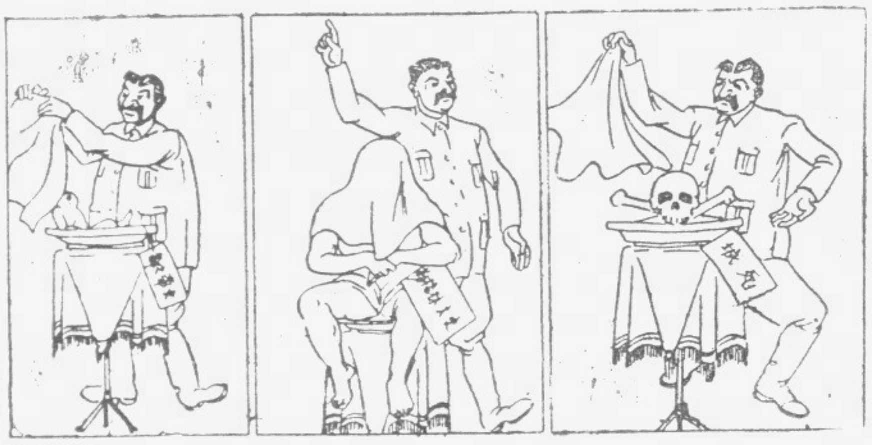

↑ 史太林的變法戲　　張艾作

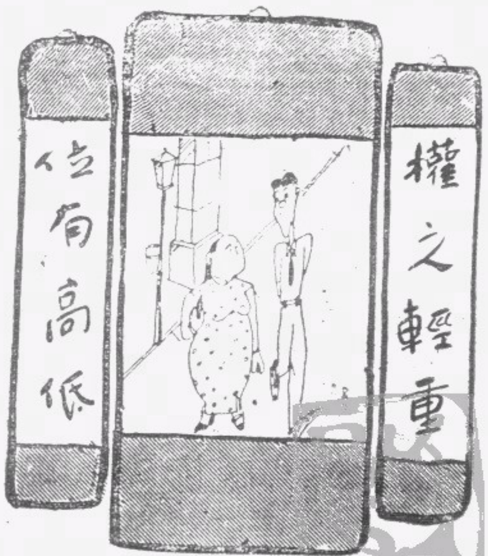

書畫展覽

化・鵬・作・

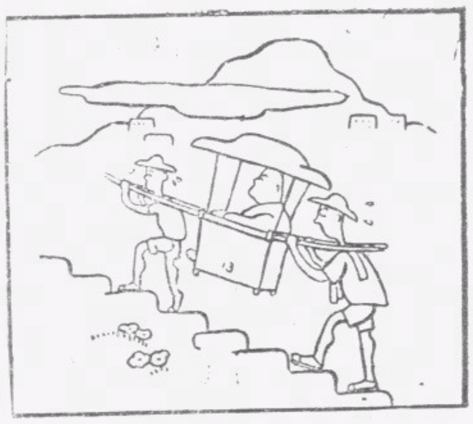

← 吃得苦中苦 方爲人下人　　吳曦作

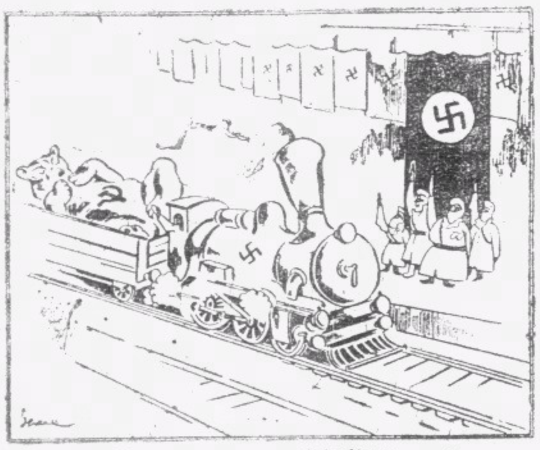

↑ 獵熊歸來　　艾蕪作

→ 吸煙的成績…………沙子作

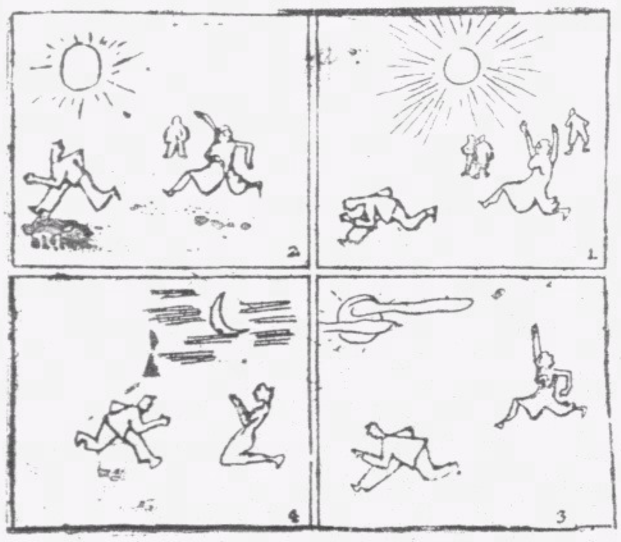

↓ 追賊　　江紹華作

→ 我們走上光明的路去　　魯沙作

菲島特產

馬尼拉蔴

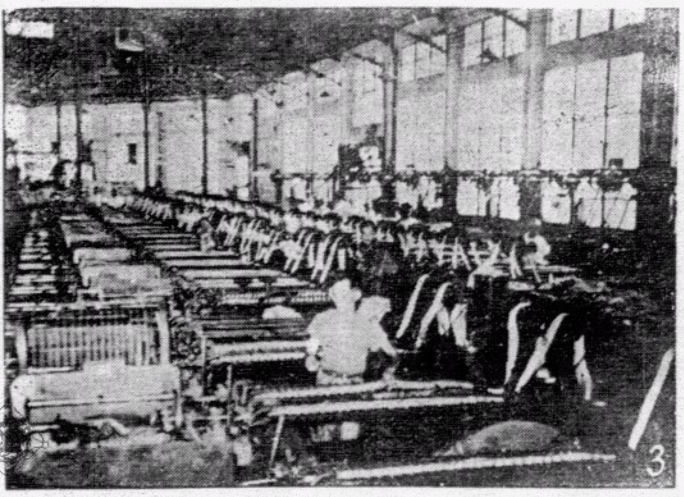

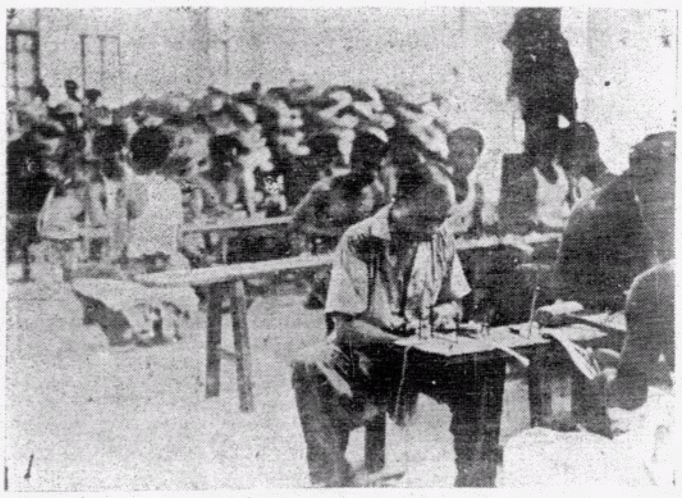

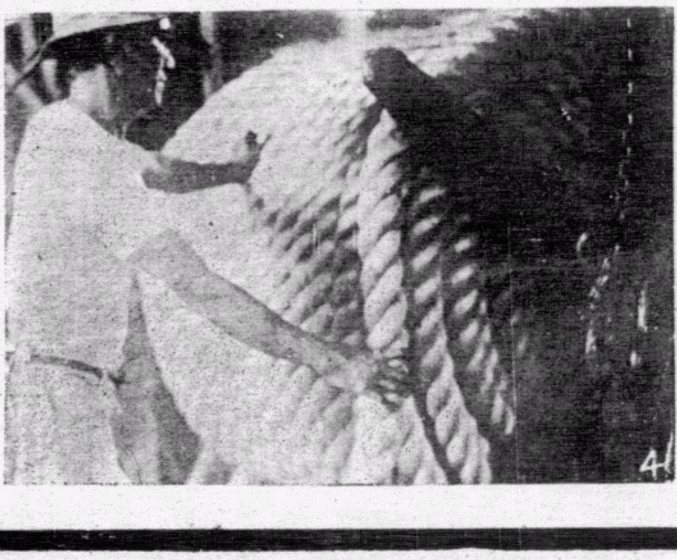

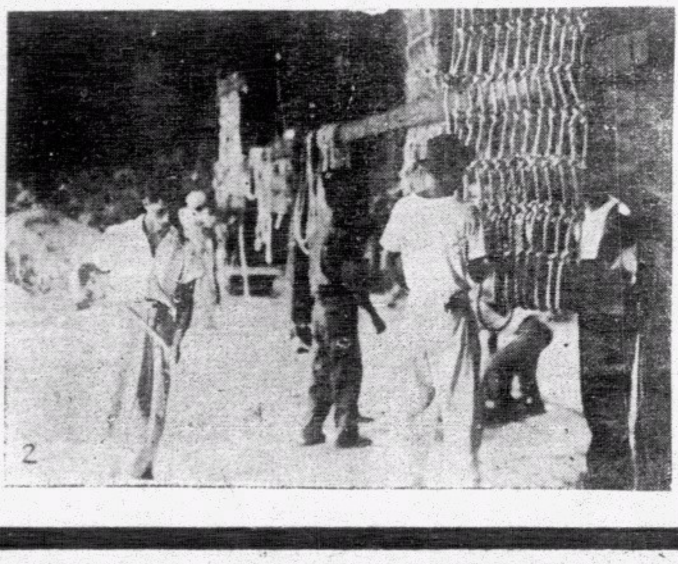

菲律濱・前爲美殖民地・現經爲日軍所佔領・該地出產・除蔗糖・煙草・椰子外・尚有馬尼拉蔴一種・爲菲島四大名產之一・年植甚豐・在此戰事時期・蔴之需用更廣・故菲島自被日軍佔領後・即著手將原有製蔴廠恢復製作・故每日產額成績甚佳・

下刊各圖

（右上）利用細小蔴繩・製造馬口鉗・

（右下）用蔴製就之繩梯・

（左上）有近代設備之製繩工廠內部・

（左下）經已製就船舶所用之大蔴繩・